AMTSBLATT

MITTEILUNGEN für die Gemeinde Allensbach

20. Jahrgang | Freitag, den 16. November 2018 | Nummer 46

Einladung zur Gedenkfeier am Volkstrauertag 2018

Am Volkstrauertag gedenken wir der Toten von Krieg, Terror und Gewaltherrschaft. Es ist ein Tag des Gedenkens, Erinnerns und Mahnens.

Wir begehen am nächsten Sonntag, dem 18. November 2018, die Gedenkfeier in

Allensbach

um **11.45 Uhr** nach dem ökumenischen Wortgottesdienst (Beginn **11.00 Uhr**) am Ehrenmal für die Gefallenen und Toten vor der Kirche St. Nikolaus in Allensbach, zugleich für die Ortschaften Hegne, Kaltbrunn und Langenrain-Freudental.

Der ökumenische Wortgottesdienst wird von Diakon Martin Beck und Pfarrer Frank-Uwe Kündiger geleitet. Inhaltlich wird die Feier von Schülerinnen und Schülern der Kursstufe des Marianums mit ihrem Lehrer Fridolin Springmann mitgestaltet, es singt der Chor der 5. und 6. Klasse unter der Leitung von Anne-Sophie Freund.

Bei der Gedenkfeier spielt der Musikverein Allensbach unter der Leitung von Dirigent Harry Kucharz.

Zum Gottesdienst und der Gedenkstunde am Volkstrauertag sind Sie sehr herzlich eingeladen.

Stefan Friedrich	Pius Kininger	Elisabeth Müller	Lothar Bottlang
- Bürgermeister -	*- Ortsvorsteher -*	*- Ortsvorsteherin -*	*- Ortsvorsteher -*

WICHTIGE ADRESSEN / NOT- UND HILFSDIENSTE

ÄRZTE

Ärztlicher Notfalldienst an Wochenenden und Feiertagen	116 117
Zahnärztliche Notrufnummer	0180/3222555-25
Rettungsdienst/ Krankentransport/ Wasserrettung	112

NOTRUFE

Feuerwehr	112
Notruf	110
Polizeiposten Allensbach	97149
nach Dienstschluss über Konstanz	07531/995-1222
Wasserschutzpolizei Reichenau	07534/97190
Strom- und Gasversorgung	0800/3629477
Wasserversorgung Störung	801-80

PFARRÄMTER

Ev. Pfarramt	6310
Kath. Pfarramt	93120
Kloster Hegne	8070

SOZIALE BERATUNGSSTELLEN

DRK-Pflegedienst	07732/9460178

Seniorenbetreuung
Frau Straub 998007
in der Seniorenwohnanlage, Rathausplatz 10
Beratung in allen Fragen der ambulanten Hilfe

KULTUR- U. VERKEHRSBÜRO

Info und Verkauf	801-35

HILFSDIENSTE

Hilfesuchenden gibt Frau Ruth Weber, **Tel.: 9361234** gerne Auskunft über die **Angebote der ehrenamtlichen Hilfsdienste.**

Diakoniefonds der Evang. Kirchengemeinde
Ruth Weber 9361234

Sozial-Caritativer Förderverein e. V.
Pfarrbüro St. Nikolaus 93120
Marijke Sondern 1483

Mein Platz im Alter e.V.
Besuchsdienste
Frau Lingnau 07531/78028
Alltagsbegleitung und Hauswirtschaftshilfe
Frau Wilms-Wintermantel 949349
Fragen zur Pflege
Frau Schmid-Koopmann 2780
Verfügungen, Anträge, Vorsorge
Frau Lingnau 07531/78028

Aktive Lebensgestaltung mit Senioren
Tobias Volz 98600
0171/8398600

„Jugendliche helfen in Allensbach",
(Mo bis Fr 9.00 bis 19.00 Uhr) mit AB 997827

DRK-Kreisverband Konstanz
„Essen auf Rädern", Hausnotruf 07732/94600
Sozialstation St. Konrad 07531/1200-502
Ev. Sozialstation 07531/9096-0
07531/9090-934
Fax: 07531/9096-666

Malteser Hilfsdienst
Konstanz 07531/8104-0

Miteinander sprechen
Telefonseelsorge 0800/1110111
0800/1110222

Tierrettung Südbaden (Tierambulanz)
Lochgasse 3, 78315 Radolfzell 07732/941164
oder 0160/5187715

Tierschutzverein/Tierschutzheim Konstanz
Fundtiere - herrenlose Tiere 07531/79547
oder über Polizei 07531/9950

APOTHEKEN

NOTDIENSTE

24 Std. Dienst ab 8.30 Uhr

Radolfzell/ Singen:
Samstag, 17.11. Scheffel (Radolfzell)

Konstanz:
Samstag, 17.11. Suso
Sonntag, 18.11. Zähringer

KURZ NOTIERT

Mülltermine

Sa. 17.11. Grünabfall Riesenberg
Do. 22.11. Restmüll

Öffnungszeiten Recyclinghof (November bis Februar):
dienstags: 10.30 Uhr bis 11.30 Uhr
freitags: 15.30 Uhr bis 17.15 Uhr
samstags: 09.30 Uhr bis 12.00 Uhr

Allensbacher Wochenmarkt

Jeden Donnerstag auf dem Rathausplatz von 8.00 bis 12.30 Uhr

Die Markthändler freuen sich auf Ihren Besuch.

Klimaneutrale Kommune Allensbach

Lokale Agenda 21 -
Energie, Ressourcen, Klimaschutz
www.allensbach.de/lokale-agenda-21/energie-ressourcen-klimaschutz

Gemeindebücherei Allensbach

Katholische Öffentliche Bücherei St. Nikolaus
Rathausplatz 2
Tel. 07533/801-18

Öffnungszeiten:
Dienstag 17 – 19 Uhr
Freitag 16 – 18 Uhr

Anzeigenbuchung

Sie möchten eine Anzeige im Amtsblatt Allensbach buchen? Rufen Sie uns an, wir beraten Sie gerne.

Tel. 07771/9317-11
anzeigen@primo-stockach.de

Anzeigenschluss ist Mittwoch um 15 Uhr

MITTEILUNGEN DER GEMEINDE

SPRECHZEITEN DER VERWALTUNG

Rathaus Allensbach
Tel. 801-0
Mo. – Fr. 08:00 – 12:00 Uhr
Mi. 16:30 – 18:30 Uhr

Ortsverwaltung Hegne
Tel.: 801-935
Mi. 16:30 – 18:30 Uhr

Ortsverwaltung Kaltbrunn
Tel.: 801-936
Mo. 19:00 – 20:00 Uhr nach telefonischer Vereinbarung

IMPRESSUM

Herausgeber: Gemeinde Allensbach,
Tel. 07533/8 01-10, Fax. 07533/8 01-12
e-mail: mitteilungsblatt@allensbach.de

Verantwortlich für den redaktionellen Teil:
Bürgermeister Stefan Friedrich;
Für den Anzeigenteil/Druck:
Primo-Verlag Anton Stähle GmbH & Co. KG
Messkircher Str. 45, 78333 Stockach,
Telefon 07771/93 17-11,
Telefax 07771/93 17-40
E-Mail: anzeigen@primo-stockach.de
Homepage: www.primo-stockach.de

Ergebnisse Bürgerdialog 2017 – Aktueller Stand und Planungen für die Zukunft?

Familie und Freizeit ist nicht nur in Allensbach ein sehr breites Themengebiet und daher war von Anfang an klar, dass dieses Thema beim Bürgerdialog in der Bodanrückhalle von der Verwaltung wie auch vom gleichnamigen Arbeitskreis der Lokalen Agenda vorgestellt werden muss. An einem interaktiven Stand luden die Gemeindeverwaltung, vertreten durch Stefan Weiss und Catrin Bohle, sowie der Arbeitskreis „Familie und Freizeit" vertreten durch Anja Egenhofer und Heike Barz die Besucher beim Bürgerdialog zum Mitdenken und Mitreden ein.
Es sind besonders die Themen Kinderbetreuung von den Krabbelgruppen bis zu den Schulkindern und Ernährung, welche am Stand präsentiert wurden. Es gab viele offene Themen, bei denen die Standbetreuer neugierig auf die Antworten der Bürgerinnen und Bürger waren. Viele Hinweise zum Neubau des Kindergartens und Vorschläge für die gemeindliche Kernzeit- und Ganztagsbetreuung wurden gesammelt.
Ein gutes Jahr ist nun seit dem Bürgerdialog vergangen und somit der Zeitpunkt für einen ersten Rückblick gekommen.

Umgesetzte Maßnahmen

Geht es um umgesetzte Maßnahmen verweist Herr Weiss auf die detaillierte Kindergarten-Bedarfsplanung, die im November im Gemeinderat beschlossen werden soll.
Anfang des Jahres wurde gemeinsam mit dem Institut für Demoskopie außerdem bereits eine umfangreiche Umfrage zum Thema Kindergarten- und Krippenbetreuung unter allen Eltern in Allensbach ausgewertet.
Gemeinsam mit seinen Kollegen ist Herr Weiss auch stolz über die Neueröffnung des Waldkindergartens. Dieser wird seit Mai 2018 erfolgreich betrieben und stellt eines der wenigen naturpädagogischen Angebote im Landkreis dar.
Kurz zuvor wurde als weiteres Projekt eine Kooperationsvereinbarung zwischen der Gemeinde und dem Tagesmütterverein abgeschlossen. Diese fördert die Tagesmütter und stärkt weitere ergänzende Betreuungsplätze.
Zuletzt wurde der Übergangsbau für den Montessori-Kindergarten im Engelbert-Weltin-Weg eröffnet. Dabei wurde auch eine neue U3-Gruppe eingeweiht. Der Umzug des Montessori-Kindergartens dient dem Kinderhaus-Neubau in der Höhrenbergstraße.
Alle genannten Einrichtungen sind mit motiviertem Personal aufgestellt. Zum neuen Kindergartenjahr haben in diesen neuen, wie auch in den bestehenden Einrichtungen zahlreiche Erzieherinnen ihren Dienst angetreten.
Neben den sehr gut qualifizierten Fachkräften wurde jeder Betreuungs-Einrichtung von Seiten der Verwaltung eine FSJ-Stelle zur Verfügung gestellt. Die Personalplanung im Kinderbetreuungsbereich nimmt innerhalb der Gemeindeverwaltung in der Zwischenzeit einen großen Anteil ein.
Frau Barz weist für den Bereich Familie und Freizeit auf die Belebung des Wochenmarktes (zahlreiche Aktionen, regelmäßige Werbung, neue Standbetreiber und längere Öffnungszeit) und auf die Erweiterung der Kinderbetreuung im Ü3- und U3- Bereich hin. Auch ein neues Angebot im Krabbelgruppen-Treff sei realisiert worden.

Anstehende Maßnahmen

Trotz der Fortschritte stehen für Herrn Weiss weitere Maßnahmen an. Als nächstes steht der geplante Anbau des Kinderhaus am Walzenberg im Fokus. Dabei sollen neue Ganztagesplätze entstehen. Anschließend kümmere sich die Verwaltung um den Neubau des Montessori-Kinderhauses. Gleichzeitig soll eine neue Vergabe-Richtlinie für die Kindergartenplätze erarbeitet werden.
Für Frau Barz sind die Vernetzung von Vereinen und Ehrenamtlichen und die Überprüfung der Freizeiteinrichtungen und Spielplätze von Bedeutung. Diese Themen sollen ebenso wie neue Projekte zum Thema Nachhaltigkeit im Alltag angegangen werden.

Themen in „Warteposition"

Manche Hinweise und Ideen aus dem Bürgerdialog warten auch noch auf eine Realisierung. Auf der Agenda stehen noch ein regelmäßiger „Runder Tisch" zum Thema Kinderbetreuung und auch eine Überprüfung des Essensangebots in den Betreuungseinrichtungen.
Das Thema Verkehrssicherheit wurde vor einem Jahr ebenfalls vielfach angesprochen. Dieses Thema sollte jedoch im Technischen Ausschuss besprochen werden, so Stefan Weiss. Hier müssen mehrere Bereiche zusammen eine Lösung finden, um in Allensbach vor allem den Verkehr für Kindergarten- und Schulkinder noch sicherer zu machen. Überlegungen hierzu sollen zukünftig auch in einem Schulwegplan berücksichtig werden.
Für Stefan Weiss, der seit 1997 in Allensbach lebt, ist der Ort vor allem eines: „Im Wandel". Dieser Wandel kann nur mit engagierten Bürgerinnen und Bürgern sowie einer aktiven Verwaltung und Kommunalpolitik gestaltet werden. Sieht man die aktuellen Projekte wandelt sich vieles!

Gemeindebücherei Allensbach
Katholische Öffentliche Bücherei St. Nikolaus

Großer Bücher-flohmarkt!

Stapelweise Bücher, Romane, Krimis, Kinderbücher, aber auch Sachbücher, DVDs und CDs, gibt's auf dem großen Herbst-Flohmarkt der Gemeindebücherei Allensbach.

Samstag, den 17.11.2018,
von 9 bis 12 Uhr,
in den Räumen der Bücherei.

Der Erlös fließt in den Kauf neuer Bücher.
Also: nix wie hin!

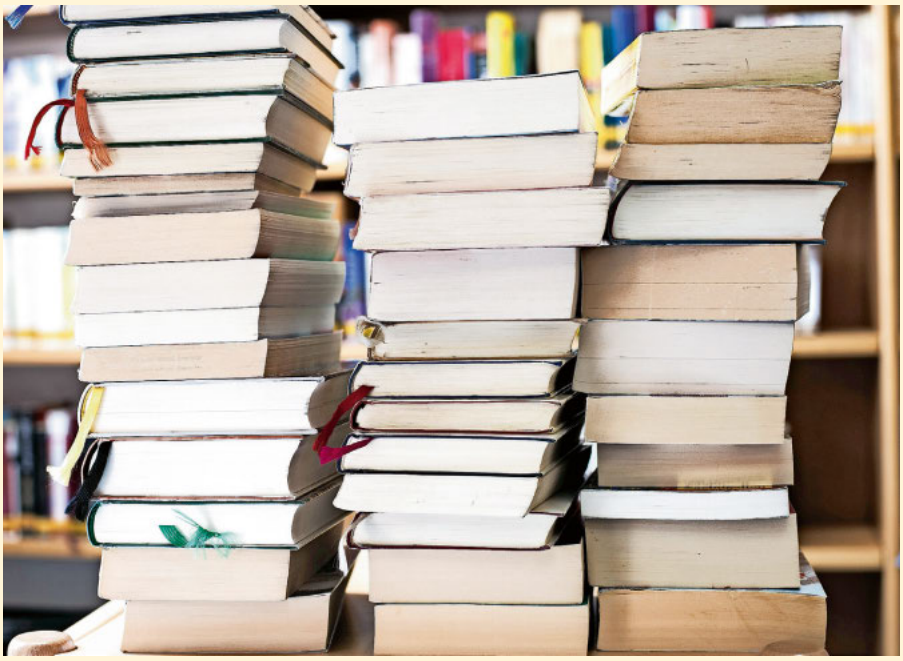

Modellbahn-Ausstellung der Eisenbahnfreunde Allensbach

Die Bodanrückhalle wird am kommenden Wochenende zum "Großen Bahnhof", denn die Eisenbahnfreunde Allensbach laden nach zwei Jahren wieder herzlich zur Modellbahn-Ausstellung ein. Die Besucher können am **Samstag, 17.11. von 10-18 Uhr** und am **Sonntag, 18.11. von 10-17 Uhr** in die großartige Welt der kleinen Eisenbahn eintauchen. Seit Vereinsgründung im Jahre 2005 ist der **Eintritt für Kinder, Jugendliche und Mitglieder weiterhin frei**, nur die Erwachsenen müssen ein Ticket an der Kasse lösen. Der Zugang zum Speisewagen (Foyer) ist für alle frei. Ein Anziehungspunkt wird sicherlich der Second-Hand-Shop sein, wo erschwingliche Schnäppchen getätigt werden können, nicht uninteressant, denn Weihnachten ist bald.

AMTLICHE BEKANNTMACHUNGEN

Öffentliche Gemeinderatssitzung

Die nächste öffentliche Gemeinderatssitzung findet am Dienstag, 20.11.2018 um 19.00 Uhr im Sitzungssaal des Rathauses Allensbach statt.

Tagesordnung:

1. Informationen
2. Bekanntgabe der in der letzten nicht öffentlichen Sitzung gefassten Beschlüsse
3. Kindergartenbedarfsplan 2019-2021
4. Umbau der Trinkwasser-Ozonierungsanlage im Nägelried
5. Beratung der Investitionsplanung 2019-2022
6. Annahme von Spenden
7. Bauanträge, Bauanfragen

   a) Antrag zum Bau eines Schafstalls bzw. Umsiedlung des best. Schafstalls wegen Straßenbau auf Grundstück Flst.-Nr. 3128, Außenbereich Röhrenberg

   b) Antrag zur Erweiterung des Bestandsgebäudes auf Grundstück Flst.-Nr. 710, Radolfzeller Str. 62 – geänderte Pläne

   c) Antrag zum Anbau einer Fluchttreppe und Einbau von Treppenhausverglasungen auf Grundstück Flst.-Nr. 2862/8, Haus Bodan
8. Verschiedenes, Wünsche, Anträge

gez. Friedrich
- Bürgermeister -

MITTEILUNGEN DER GEMEINDE

Bitte beachten Sie,

dass bei der Gemeinde aus Sicherheitsgründen nur noch Word-Dateien ankommen, die im docx.Format abgespeichert sind.

Es erscheint bei uns keine Meldung, welche Dateien vom Server zurückgewiesen wurden.

Seniorennachmittag in Allensbach

Der gesellige Nachmittag für ältere Mitbürgerinnen und Mitbürger des Kernortes Allensbach findet am

Freitag, 30. November 2018,
um 14.30 Uhr
im Pfarrheim Allensbach

statt.

Wir haben wieder ein abwechslungsreiches und unterhaltsames Programm für Sie zusammengestellt.

Bei der Bewirtung werden wir wieder von der Jugendabteilung des Fanfarenzugs Allensbach unterstützt. Der Fahrdienst wird von Tobias Volz, Aktive Lebensgestaltung mit Senioren, übernommen. Bitte melden Sie sich bei Frau Weis, Tel.Nr. 801 – 11, E-Mail-Adresse elke.weis@allensbach.de, wenn Sie abgeholt werden wollen. Selbstverständlich werden Sie abends auch wieder zurückgebracht.

„Erst wenn`s fehlt, fällt`s auf!“ - Zur Blutspende gibt es keine Alternative

Deutsches Rotes Kreuz

Bei der Fotoaktion mitmachen und eine von fünf Polaroid Sofortbildkameras gewinnen

Mit dem Slogan „Erst wenn`s fehlt, fällt`s auf!“ macht der DRK-Blutspendedienst mittels fehlender Buchstaben auf die Folgen fehlender Blutgruppen (ABO) aufmerksam. Die Versorgung von Patienten in Not mit Blutkonserven ist keine Selbstverständlichkeit, sondern eine große Herausforderung. Doch Blutkonserven sind knapp und gerade nur 3,5 Prozent der Bevölkerung in Deutschland spendet Blut.
Um die Versorgung auch weiterhin gewährleisten zu können, bittet der DRK-Blutspendedienst um eine Blutspende am:

Donnerstag, dem 22.11.2018 von 15:30 Uhr bis 19:30 Uhr
Bodanrückhalle, Schulstr. 12 A 78476 ALLENSBACH

„Was würde Euch im Alltag fehlen?“ Fotoaktion: Mitmachen und Gewinnen!
In Anlehnung an den Slogan „Erst wenn`s fehlt, fällt`s auf!“ veranstaltet der DRKBlutspendedienst eine Fotoaktion mit Gewinnspiel. Blutspender sind aufgerufen zu zeigen, was Ihnen im Alltag fehlen würde. Mitmachen ist ganz einfach: Die Polaroid-Fotoschablone, die auf dieser Blutspendeaktion ausliegt, herausdrücken, die Schablone vor den Gegenstand oder die Person halten, die fehlen würde und fotografieren. Die Fotos werden per E-Mail an kampagne@blutspende.de eingesendet. Unter allen Spendern (Mehrfachspendern und Erstspendern) verlost der DRK-Blutspendedienst fünf Polaroid Sofortbildkameras. Aktionszeitraum: 5. November bis 15. Dezember 2018.

Jede Spende zählt. Blut spenden kann jeder Gesunde von 18 bis zum 73 Geburtstag. Erstspender dürfen jedoch nicht älter als 64 Jahre sein. Damit die Blutspende gut vertragen wird, erfolgt vor der Entnahme eine ärztliche Untersuchung. Die eigentliche Blutspende dauert nur wenige Minuten. Mit Anmeldung, Untersuchung und anschließendem Imbiss sollten Spender eine gute Stunde Zeit einplanen. Eine Stunde, die ein ganzes Leben retten kann. Bitte zur Blutspende den Personalausweis mitbringen.

Alternative Blutspendetermine und weitere Informationen zur Blutspende sind unter der gebührenfreien Hotline 0800-1194911 und im Internet unter www.blutspende.de erhältlich.

Abräumen der Boote an den Liegeplätzen

Die Saison am Untersee ist für die Schifffahrt seit dem 31.10.2018 beendet. Die Gemeinde bittet die Liegeplatzinhaber ihre **Boote und Gestellte unverzüglich abzuräumen**. Dies betrifft sowohl die Bojen- als auch die Trockenliegeplatzinhaber.

STANDESAMTLICHE NACHRICHTEN

Eheschließung:
10.11.2018
Carolin Beatrice Bily und
Daniel William Taylor, Elisabeth-Mühlenweg-Straße 10, 78476 Allensbach

Sterbefall:
08.11.2018
Franz Otto Hornstein, Rathausplatz 10 78476 Allensbach

ZU VERSCHENKEN

Haben auch Sie etwas, das Sie nicht mehr gebrauchen können? Alles, was zum Wegwerfen zu schade ist, kann hier in einer kostenlosen Kleinanzeige zum Verschenken angeboten werden.
Wenden Sie sich bitte an: Bürgermeisteramt, Tel.: 801-24, oder per e-mail an mitteilungsblatt@allensbach.de

Fernseher, Panasonic, 0,47m
für Kabelempfang
Tel.: 1486

FREIWILLIGE FEUERWEHR ALLENSBACH

Herbstfest 2018 – 150 Jahre Feuerwehr Allensbach
Am Wochenende des 10.11 und 11.11.2018 fand das alljährliche Herbstfest- und Schlachtfest der Feuerwehr Allensbach statt. Zeitgleich wurde das 150-jährige Bestehen der Feuerwehr Allensbach gefeiert.
Wie gewohnt startete das Fest am Samstagabend mit Live Musik im Feuerwehrhaus der Abteilung in Allensbach. DJ Markus sorgte für die musikalische Unterhaltung für Jung und Alt. Gegen später gab es Auftritte des Fanfarenzugs Allensbach und der Guggufa Allensbach, welche ebenfalls sehr gut ankamen.
Am Sonntag sorgte der Spielmannszug der Feuerwehr Konstanz für eine gelungene musikalische Begleitung während der Feierlichkeiten zum 150-jährigen Jubiläum.
In den Reden von Kommandant Hans-Christoph Köhne, Bürgermeister Stefan Friedrich und dem stellvertretenden Kreisbrandmeister Hans-Jürgen Oexl wurde die Arbeit der Feuerwehr gelobt. „Es sei nicht selbstverständlich, dass man sich in seiner Freizeit für die Sicherheit anderer einbringt. Die Allensbacher Feuerwehr ist immer dann zur Stelle, wenn man sie braucht", so Bürgermeister Stefan Friedrich. Der Stellvertretende Kreisbrandmeister Hans-Jürgen Oexl fügte dem hinzu: „Die Feuerwehr verdient Respekt und ist ein Garant für Sicherheit in Allensbach." Kommandant Hans-Christoph Köhne sagte, dass der fehlende Respekt gegenüber Feuerwehrleuten ihm Sorge mache. Angefeindet, beschimpft, behindert und angegriffen. Was die Menschen dazu bewegt, das verstehe ich nicht. Die Politik ist gefragt, damit solche Situationen unterbunden werden." Desweiteren dankte er den Familien hinter den Feuerwehrleuten für die Toleranz und das Verständnis.
Nach weiteren Reden übernahm wie gewohnt der Musikverein Allensbach die musikalische Unterhaltung im Feuerwehrhaus. Über den Tag verteilt gab es Schauübungen der aktiven Kameraden. Neben der Jugendfeuerwehr zeigte die Altersabteilung mit einer historischen, handangetriebenen Pumpe eine Übung. Den gesamten Tag über konnten die verschiedenen Fahrzeuge der Feuerwehr Allensbach besichtigt werden.
Die traditionelle Schlachtplatte und weitere regionale Gerichte, sowie Chicken-Nuggets mit Pommes für die Kinder, waren allseits beliebt.
Die Feuerwehr Allensbach bedankt sich recht herzlich bei allen Kameraden und Kameradinnen, sowie deren Partnern und allen anderen Helfern und Unterstützern für das gelungene Herbstfest.

Brennendes Baustellenfahrzeug
Am Abend des 12.11.2018 um 18:33 Uhr wurde die Feuerwehr Allensbach Abteilung Allensbach zu einem Fahrzeugbrand in die Baustelle der B33 alarmiert.
Vor Ort konnte eine in Vollbrand stehende Baumaschine angetroffen werden. Diese wurde mit zwei Rohren abgelöscht und im Anschluss mit der Wärmebildkamera kontrolliert. Da brennender Kraftstoff auslief wurde zusätzlich ein Schaumteppich um das Fahrzeug gelegt.
Nach ungefähr einer Stunde konnte die Einsatzstelle an die Polizei übergeben werden und alle Einsatzkräfte wieder einrücken.

Gerissener Heizöltank
Am Abend des 09.11.2018 meldete sich ein Bürger telefonisch bei der Allensbacher Feuerwehr. In seinem Heizungskeller war ein Heizöltank gerissen und ca. 600 Liter des Heizöls in die Auffangwanne gelaufen. Da er keinen Notdienst erreichen konnte, bat er die Feuerwehr um Unterstützung.
Die Feuerwehr sicherte den Tank und pumpte das Heizöl aus der Auffangwanne mit einer Spezialpumpe in Fässer um. Nach ca. 1,5 Stunden war der Einsatz beendet.

LOKALE AGENDA 21 ALLENSBACH

Jung und Alt füreinander

Sterne in Origamitechnik falten

Vielleicht haben Sie sich auch schon im kniffligen Falten von Sternen in Origamitechnik versucht und sind an der Technik gescheitert. Wir zeigen Ihnen Schritt für Schritt die Faltgänge und möchten mit Ihnen gemeinsam in gemütlicher Runde diese hübsche Weihnachtsdekoration herstellen. Wir werden auch Fröbelsterne falten. Das Material haben wir besorgt und erheben dafür einen Kostenbeitrag, der direkt abgerechnet wird. Bitte bringen Sie eine Nadel, Faden und eine Schere mit. Wenn vorhanden, dürfen Sie auch gerne kleine Perlen mitbringen. Eine Anmeldung ist nicht erforderlich. Kommen Sie einfach vorbei.

Termine:
Mittwoch, 21. November,
10.00 bis 12.00 Uhr
Donnerstag, 22. November,
10.00 bis 12.00 Uhr
Donnerstag, 29. November,
18.00 bis 20.00 Uhr

Ort:
Bürgertreff, Höhrenbergstr. 15.

Energie, Ressourcen, Klimaschutz

Reparaturtreff – Warteschlange

Dass beim Reparaturtreff immer einiges los ist, wissen die Helferinnen und Helfer natürlich. Dass sich nun aber schon Warteschlangen bis ins Treppenhaus des Vereinsheims bilden, war für alle Beteiligten neu. Mit diesem Ansturm hatten das Reparaturteam aber tatsächlich nicht gerechnet, als die Räume für den Reparaturtreff am letzten Samstag vorbereitet wurden. So war dann bei den Wartenden etwas Geduld gefragt, bis sie zu den Experten gelangen konnten. Der große Andrang tat der guten Stimmung keinen Abbruch. So unterhielten sich die „Kunden" über Sinn oder besser Unsinn von kurzen Produktzyklen, nicht zu öffnenden Geräten oder tranken gemütlich eine Tasse Kaffee, um die Wartezeit zu überbrücken. Ein Rekord wurde diesmal übrigens bei den Nähmaschinen erzielt, die vorbei gebracht wurden. Knapp zehn Maschinen, die kleine Aussetzer hatten, wurden begutachtet und mit einfachen Tipps wie: Ölen, Nadel wechseln usw. wieder in Gang gebracht. Darüber hinaus lernten sich gleich noch Handarbeitsbegeisterte kennen, die sich ab kommendem Jahr regelmäßig im Bürgertreff verabreden wollen, um ihr Wissen auszutauschen.

Über den genauen Termin werden wir zu einem späteren Zeitpunkt informieren. – Und den nächsten Termin für den Reparaturtreff im Frühjahr geben wir natürlich auch an dieser Stelle bekannt.

DAS KULTUR - UND VERKEHRSBÜRO INFORMIERT

Allensbach Hat's

Das Allensbacher Kultur-Abo 2019 liegt diesem Blättle bei!

17.01. | ROLF MILLER
08.02. | NES
12.03. | SÜDEN II – SCHMIDBAUER – POLLINA – KÄLBERER
21.03. | MICHAEL HATZIUS
27.05. | CUNCORDU E TENORE DE OROSEI & ERNST REIJSEGER
22.10. | RINGMASTERS
27.11. | DUO LUNA-TIC

Abos & Einzelkarten ab sofort erhältlich

Allensbach Hat's

Sonntag, 18. November

TRIALOG CONCERTS PROLOG

Wojciech Garbowski Violine
Marcus Hagemann – Violoncello
Cristina Marton – Klavier

17 Uhr | Schloss Freudental
AUSGEBUCHT
Eintritt frei - Spenden erbeten!

Kultur- und Verkehrsbüro
MÜHLENWEGMUSEUM Allensbach
Konstanzer Straße 12 | im Bahnhof
Tel. 80135 | tourismus@allensbach.de
www.allensbach.de

Allensbach Hat's

Donnerstag, 29. November

»Schaukochen auf dem Wochenmarkt mit Produkten vom Markt«
mit Klaus Neidhart

Die „Weihnachtsedition"

TIPPS FÜRS FESTMENÜ
mit Rezepten zum Nachkochen.

10 Uhr | Rathausplatz Allensbach
bei starkem Regen fällt das Schaukochen leider aus

KIRCHLICHE NACHRICHTEN

KATH. PFARRGEMEINDEN ST. NIKOLAUS UND ST. JOSEF

Freitag, 16. November
17.00 Uhr Rosenkranzgebet in St. Nikolaus

Samstag, 17. November
18.00 Uhr Eucharistiefeier in St. Josef, Langenrain

Sonntag, 18. November – 33. Sonntag im Jahreskreis – Volkstrauertag
Diasporaopfertag
9.30 Uhr Eucharistiefeier in St. Martin, anschl. Gemeindefest, KN-Wollmatingen
11.00 Uhr Ökumenischer Gottesdienst zum Volkstrauertag in St. Nikolaus, Allensbach
11.00 Uhr Eucharistiefeier in St. Gallus, KN-Fürstenberg
17.00 Uhr Eucharistiefeier mit Vorstellung der Erstkommunionkinder in St. Nikolaus, Allensbach
19.30 Uhr Jubiläumskonzert s. gemeinsame Mitteilungen

Mittwoch, 21. November – Gedenktag Unserer Lieben Frau in Jerusalem
18.30 Uhr Ökumenische Abendandacht in den Kliniken Schmieder

Donnerstag, 22. November
9.30 Uhr Eucharistiefeier der Kath. Frauengemeinschaft in St. Nikolaus, Allensbach
Im Gedenken an: Erika Sulger, Herbert Gassner, Eltern und Geschwister, Harald und Mutter Irene

Freitag, 23. November –
17.00 Uhr Rosenkranzgebet in St. Nikolaus

Ministrantenplan für Allensbach

So. 18. November,
Erstkommunion–Eröffnungs-Godi
17.00 Uhr Alle

KLOSTERKIRCHE ST. KONRAD HEGNE

33. Sonntag im Jahreskreis

Samstag, 17. November
08:00 Uhr Eucharistiefeier
17:30 Uhr Vesper

Sonntag, 18. November
07:30 Uhr Laudes
09:30 Uhr Eucharistiefeier – Kollekte für die Diaspora
17:00 Uhr Eucharistische Anbetung
17:45 Uhr Vesper

Montag, 19. November – Hl. Elisabeth - Ordenspatronin
07:00 Uhr Laudes
Keine Eucharistiefeier in der Krypta
17:45 Uhr Festgottesdienst (ohne Vesper) – Gedächtnis für Verstorbene

Dienstag, 20. November
07:00 Uhr Laudes
17:45 Uhr Vesper

Mittwoch, 21. November - Gedenktag Unserer Lieben Frau in Jerusalem (G)
07:00 Uhr Laudes
10:30 Uhr Pilgermesse in der Krypta
17:00 Uhr Eucharistische Anbetung
17:45 Uhr Vesper

Donnerstag, 22. November
07:00 Uhr Eucharistiefeier mit Laudes
17:15 Uhr Rosenkranz
17:45 Uhr Vesper
19.30 Uhr Gebetskreis „unser Bestes" im Haus Ulrika

Freitag, 23. November
07:00 Uhr Laudes
17:45 Uhr Eucharistiefeier zum Fest der Hl. Cäcilia mit Klosterchor
(Gedächtnis für Verstorbene und in den Anliegen der Ulrika-Pilger)

Samstag, 24. November – Internationaler Tag gegen Gewalt an Frauen
08:00 Uhr Eucharistiefeier
17:30 Uhr Vesper

Sonntag, 25. November – Christkönigssonntag - Hl. Konrad - Patrozinium
07:30 Uhr Laudes
09:30 Uhr Festgottesdienst zum Patrozinium
Es singt der Kirchenchor von St. Martin, Wollmatingen
anschließend Begegnung im Klostersaal mit Glühwein, Verkauf von Weihnachtskarten, Kerzen und sonstigen weihnachtl. Dingen,

Weltwarenverkauf. Der Erlös ist für soziale Projekte (Caritas-Baby-Hospital in Bethlehem/Palästina, Eine-Welt, Kroatien, Flüchtlingshilfe)
17:45 Uhr feierliche Christkönigsvesper mit eucharistischem Segen

Nischentag in Hegne
Samstag, 24. November: Wir laden ein zu einem Tag der Stille und des Gebets
Beginn: 10:00 Uhr im Haus Ulrika, Ende: 15:00 Uhr - Anmeldung: Haus Ulrika: T el. 807-700
oder sr.margareta@kloster-hegne.de

GEMEINSAME MITTEILUNGEN

Öffnungszeiten im Pfarrbüro

Montag,	**9.00-11.00 Uhr**
Dienstag	**9.00-11.00 Uhr,**
	16.00-18.00 Uhr
Donnerstag	**9.00 bis 11.00 Uhr**

Mittwoch und Freitag geschlossen

Tel: 9312-0
Fax: 9312-20
E-Mail: pfarramt.nikolaus@kath-wa.de
Internet: www.kath-wa.de

Pfarrer Michael Hipp
Telefon: 07531-9248-0
E-Mail: pfarramt.martin@kath-wa.de

Diakon Martin Beck
Telefon: 9312-12
E-Mail: beck@kath-wa.de

Sabine Späth (Hausmeisterin Pfarrheim und Kirche St. Nikolaus)
Montag - Freitag 8.00 Uhr - 10.00 Uhr
Telefon: 9312-16
E-Mail: spaeth@kath-wa.de

Einladung zum Jubiläumskonzert

Von Bach bis Beatles - Musik und Anekdoten aus 50 Jahren Orgelspiel
Der Nikolaudate Chor Allensbach lädt Sie - unter der Gesamtleitung von Peter Haumann - zum Jubiläumskonzert am **Sonntag, 18. November um 19:30 Uhr in die St. Nikolaus Kirche Allensbach** ein. Es erwartet Sie ein abwechslungsreiches Programm aus instrumentalen Stücken und Chormusik. Mitwirkende: Nikolaudate Chor Allensbach mit Dirigentin Tatjana Edalova, Conceptions, Michael Maisch Trompete, Ulrike Middendorf Querflöte, Peter Haumann Orgel. Der Eintritt ist frei. Wir freuen uns über ihre Spende.

Gemeindeteam St. Nikolaus Allensbach-Kaltbrunn

Das nächste Treffen im Gemeindeteam ist am **Montag, 19.11.2018** zu folgenden Themen:

- Begegnung mit den einzelnen Gruppierungen unserer Pfarrgemeinde
- Patrozinium am 09.12.18
- Ehrenamt in unserer Pfarrgemeinde
- Oekum. Treffen zwischen kath. Allensbacher PGR-Mitgliedern und Gemeindeteam als Einladende und dem evang. Kirchengemeinderat

Haben Sie Wünsche und Anregungen, geben Sie diese über das Pfarrbüro Allensbach gerne an uns weiter.
Haben Sie Interesse, im Gemeindeteam mitzuarbeiten?
Wir freuen uns über Ihre Mitteilung über das Pfarrbüro, Tel. 93120

Kreis der älteren Generation

Der Kreis der älteren Generation trifft sich am **Dienstag, den 20. November** im Pfarrheim St. Nikolaus zu einem Nachmittag in geselliger Runde. Sie sind herzlich eingeladen, wir freuen uns über rege Teilnahme.

Einladung – Sternsingeraktion 2019 in Allensbach, Kaltbrunn und Hegne

Wir laden alle Mädchen und Jungen herzlich ein, bei der nächsten Sternsinger-Aktion mitzumachen. Das Leitwort lautet diesmal: „Wir gehören zusammen - in Peru und weltweit „. Wer möchte mithelfen, Kinder in anderen Ländern zu unterstützen?
In unserer Pfarrgemeinde St. Nikolaus werden die Sternsinger am 04. und 05. Januar nachmittags in Allensbach und am 05. und 06. Januar in Kaltbrunn unterwegs sein. In Hegne laufen die Sternsinger am 05. Januar ab 14.30 Uhr.
Die Sternsinger treffen sich davor, um mehr über diese Hilfsaktion zu erfahren –
und zwar:

- in Allensbach am Samstag, 01.12.2018 um 10.00 Uhr im Pfarrheim St. Nikolaus
- in Hegne am Samstag, 15.12.2018 um 16.00 Uhr (Treffpunkt wird noch bekannt gegeben)

Willst Du als Sternsinger mitmachen? Das wäre ganz toll! Du kannst auch Deine Freunde fragen, egal ob katholisch oder evangelisch ob sie mitmachen wollen. Meldet Euch einfach im Pfarrbüro, Tel. 9312-0.

Kloster Hegne – Einladungen

Sa, 24. November – ab 10.00 Uhr, Nischentag – Eine Nische im Alltag finden Innehalten, auftanken, zu sich finden Es ist wichtig sich im Alltag kleine Oasen zu schaffen, um Zeit für sich und für das Wesentliche zu haben. Einen Impuls dazu bietet der Nischentag im Kloster Hegne. Um innezuhalten und aufzutanken, sich selbst und anderen näherer zu kommen und Gott zu suchen - in Stille, Gebet und Bibelgesprächen. Infos unter: 807-700 und sr.magareta@kloster-hegne.de.

Do, 22. November – 19.30 Uhr, Gebetskreis „Unser Bestes“
Gebetskreis „Unser Bestes“ - das Gebet. Miteinander – füreinander - für andere; jeden 4. Donnerstag im Monat von 19.30 Uhr bis 20.30 Uhr im Kloster Hegne, Haus Ulrika, Tel. 807-700, sr.margareta@kloster-hegne.de

Hegner Adventsfenster 2018

Die meisten Adventskalender haben **24 Türchen**.
In Hegne sind es **24** Abende, an denen wir uns zum Advents-**Fenster** aufmachen**.**

Seien Sie herzlich willkommen, wenn Sie mitgehen möchten!
Treffpunkt: Dorfkapelle
Jeden Abend um 17.30 Uhr,
Dauer ca. 20 Minuten
01.– 23.12.2018
- die Hektik des Alltags unterbrechen
- zur Ruhe kommen
- alte und neue Adventslieder singen
- Menschen treffen

Wenn Sie selbst ein Fenster – oder eine Tür – gestalten möchten:
Wir freuen uns. Rufen Sie uns einfach an:
Angela Oberle Tel.98013
Heike Reuter Tel. 9977148

ÖKUMENISCHE NACHRICHTEN

Ökumenischer Bibelkreis

am Mittwoch, 21. November im Katholischen Pfarrheim St. Nikolaus um 10.00 Uhr.
Matthäus 21: Auf dem Weg nach Jerusalem erfüllen sich die Weissagungen des Alten Testamentes. „Siehe dein König kommt zu dir. Demütig reitet er auf einer Eselin“. Im Tempel angekommen treibt er Verkäufer, Käufer und Taubenhändler hinaus. Sozialreformer?? Meister Eckhart sieht in der Tempelreinigung ein Bild für die Vorbereitung unseres Leibes als Tempel für die Ankunft Christi. Wir wollen versuchen zu verstehen.
Sie sind herzlich eingeladen.

EVANG. KIRCHEN-GEMEINDE ALLENSBACH

Gottesdienste

Samstag 17. November 2018
Jugendgruppen-Samstag in Konstanz im Escaperoom
(verschoben vom 24.11.)
9.00-18.00 Uhr Christliche Achtsamkeitsmeditation mit Monika Esken
in der Gnadenkirche Allensbach
Wer hat, möge Sitzkissen, Decke und/oder Meditations-Bänkchen mitbringen. Ebenso etwas für das gemeinsame Mittagessen.
Rückfragen unter: 0176 17627671 oder 07533-6310

Sonntag 18. November 2018 – Volkstrauertag -
11.00 Uhr Ökumenischer Gottesdienst in der katholischen St. Nikolaus Kirche in aktueller Gestaltung durch Schüler des Marianum
Diakon Martin Beck und Pfarrer Frank-Uwe Kündiger

Montag 19. November 2018
14.00 Uhr Jungbläserkurs, Leitung Werner Engelhard

Dienstag 20. November 2018
20.00 Uhr Posaunenchor „Bodanrück" in Allensbach im Gemeinderaum
Leitung: Werner Engelhard
Mittwoch 21. November 2018
10.00 Uhr Ökumenischer Bibelkreis im Kath. Pfarrheim
18.30 Uhr Abendandacht Kliniken Schmieder
19.30 Uhr Kirchenchor-Probe
Donnerstag 22. November 2018
20.00 Uhr Allensbacher Vokal Ensemble (AVE)
Leitung: Philipp Heizmann
Freitag 23. November 2018
19.30 Uhr Abendgebet nach Taizè
Sonntag 25. November 2018 – Ewigkeitssonntag -
10.00 Uhr Gedenkgottesdienst und Gebet für die Trauerfamilien, die im Laufe des letzten Jahres einen Angehörigen verloren haben.
Pfarrer Frank-Uwe Kündiger
Im Anschluss an den Gottesdienst findet ein Kirchenkaffee statt.

Krippenspiel 2018 - Hast Du Lust mitzumachen?

Wir proben wieder für unsere Aufführungen an Heiligabend in der evangelischen Kirche und am 23.12.18 in der Schmieder-Klinik.
Wenn Du gerne dabei sein möchtest dann komm zu unserem ersten Treffen am **Montag, 19.11. um 16.30 -17.45 Uhr in der evangelischen Kirche.**
Die weiteren vier Proben finden immer montags zu dieser Uhrzeit statt.
Bei Fragen kannst Du dich an Silke Vetter wenden, Tel: 949054
Wir freuen uns über viele Krippenspielkinder!

Pfarramt

Das Büro des Pfarramtes ist am Dienstag von 15.00 – 17.00 Uhr und am
Mittwoch und Donnerstag jeweils von 9.00 Uhr – 11.00 Uhr geöffnet.
Telefonisch können Sie das Pfarramt unter der Tel.-Nr. 6310 erreichen.

Diakonie

Information – Beratung – Hilfe
Die Vorsitzende des Diakonie-Fonds, Frau Ruth Weber, steht für Information und Beratung oder praktische Hilfen bereit und ist telefonisch unter der Nr. 9361234 oder über das Pfarramt zu erreichen. Frau Weber vermittelt gern Kontakte zu Fachberatungsstellen der Evangelischen Kirche.
E-Mail: pfarramt@ev-kirche-allensbach.de
Homepage: www.ev-kirche-allensbach.de

Impuls für die kommende Woche

Wir müssen alle offenbar werden vor dem Richterstuhl Christi. (2. Kor. 5, 10 a)

Dies aber ist das Gericht, dass das Licht in die Welt gekommen ist, und die Menschen haben die Finsternis mehr geliebt als das Licht; denn ihr Tun war

böse. (Joh. 3,19)

SCHULEN & KINDERGÄRTEN

Grundschule Hegne

Erneute Auszeichnung für Naturprojekt
Die Hegner Grundschule geht voran beim Schutz des Steinkrebses im Adelheider Bach. Die Vereinten Nationen würdigen das.

Bereits zum zweiten Mal nach 2016 ist das Schulprojekt „Biotopverbesserung für den Steinkrebst am Adelheider Bach" in Hegne als Projekt der UN-Dekade Biologische Vielfalt, eine Initiative der Vereinten Nationen, ausgezeichnet worden. Ralf Stolz, Hauptgeschäftsführer beim BUND-Landesverband Baden-Württemberg, gratulierte der Gewässerbiologin Dr. Sabine Schmidt-Halewicz von der Naturschule Region Bodensee und der Hegner Rektorin Margit Lustig-Frey zu ihrem langfristigen Engagement, das eine UN-Expertenjury nun erneut gewürdigt hat.

Seit dem Beginn des Kooperationsprojekts im Jahr 2005 besuchen Hegner Grundschüler regelmäßig den Bach, um Tiere und Pflanzen zu untersuchen, insbesondere den vom Aussterben bedrohten Steinkrebs. Ein derart langer Zeitraum sei für ein solches Projekt außergewöhnlich, hob Stolz laut einer Pressenotiz hervor. Ein aus dem Projekt heraus entstandenes Musical des Künstlers und Musiker Erich Georg Gagesch, eine Ausstellung und eine Infotafel am Bach unterstrichen den Erfolg der Bemühungen, über viele Jahre hinweg Schüler für Naturphänomene zu begeistern. Insofern sei es folgerichtig, dass Frau Dr. Schmidt-Halewicz zusammen mit Kollegin Corinna Waider die Historie des Projekts jetzt in dem Buch „Was braucht der Steinkrebs?" dokumentiert hat.

Der überwiegend nachtaktive, zehn bis zwölf Zentimeter große Steinkrebs gehört zur Gattung der Zehnfußkrebse und lebt typischerweise an klaren, rasch fließenden Bächen. Bedroht ist er durch die Einschränkung seines Lebensraums infolge intensiver Landwirtschaft und durch eine für einheimische Krebse gefährliche, eingeschleppte Pilzerkrankung (Krebspest). Der mit vielen Steinen, Totholz und vielen Übergängen ausgestattete Adelheider Bach biete beste Voraussetzungen für den in kleinen Fließgewässern als Leitart geltenden Steinkrebs, erklärte Schmidt-Halewicz. Einnahmen aus dem Buchverkauf (für 15 Euro in der Grundschule) finanzierten das weitere Projekt, heißt es in der Presseerklärung.

KINDERHAUS AM WALZENBERG

St. Martin in den Kinderhäusern
Am 12.11. veranstalteten die Kinderhäuser Am Walzenberg und St. Nikolaus erstmals einen Sternenmarsch zum St. Martinsfest. Von 3 Standorten aus marschierten die Familien mit ihren leuchtenden Laternen bis zum Rathausplatz.
Dort erwartete uns der Musikverein unter der Leitung von Hr. Schwarz um uns beim Singen der Martins- und Laternenlieder zu begleiten.
Wie es beim Premieren manchmal so ist, hat noch nicht alles reibungslos geklappt. Das St. Martinsspiel in der Mitte des Platzes wurde erst nach einem rein instrumentalen Vorlauf von allen mit dem Lied „Ein armer Mann, ein armer Mann" gesanglich begleitet. :)
Danach teilten die Kinder die Martinsbrötchen miteinander und bei warmen Wienerle und Brot, sowie Punsch und Zopf fand der Abend einen schönen Ausklang und alle Laternen schafften es leuchtend nach Hause.
Ein Dank geht an die Männer der Feuerwehr für das Ausleuchten des Platzes, an die Männer des Bauhofs für das Absperren des Rathausplatzes, an die Bäckerei Ratzek für die Spende der Martinsbrötchen und an die Metzgerei Hofmann für die leckeren Wienerle.
Ein Dank der Kinder und Erzieher der Kinderhäuser Am Walzenberg und St. Nikolaus geht auch an die Eltern für die Zopf- und Punschspenden, sowie die Geldspenden in die aufgestellten Kässchen. Die entstandenen Kosten konnten so gedeckt werden.
Im nächsten Jahr hoffen wir auf ebenso gutes Wetter und mehr sangfreudige Teilnehmer.

TERMINE & MITTEILUNGEN DER VEREINE

CDU ORTSVERBAND ALLENSBACH

Einladung zur Mitgliederkonferenz des CDU Kreisverbandes Konstanz
Samstag, 17.11.2018, 10.00 Uhr
Bildungsakademie in Singen,
Lange-Straße 20
Durch die zurückliegenden Ereignisse auf bundespolitischer Ebene und der Verzicht von Dr. Angela Merkel beim kommenden Parteitag nicht mehr als Vorsitzende der CDU zu kandidieren, lädt der CDU Kreisverband Konstanz zu einer Mitgliederkonferenz ein.
Unser Bundestagsabgeordnete und stellvertretender Vorsitzender der CDU / CSU Bundestagsfraktion Andreas Jung sowie die weiteren Delegierten aus dem Kreisverband Konstanz für den Bundesparteitag in Hamburg, wollen die Meinungen der Mitglieder hören.
Sie freuen sich auf einen offenen Dialog.
Alle Mitglieder sind herzlich eingeladen.

ALLENSBACHER KUNSTSCHAFFENDE

Das nächste Treffen für die Vorbereitung unserer 34. Ausstellung in den kommenden Osterferien findet am Mittwoch, den 28. November um 19.30 Uhr im Vereinsheim der SVGA statt.
Vor der Weihnachtspause gilt es die letzten organisatorischen Dinge zu klären! Wer Interesse hat an der Ausstellung teilzunehmen, sollte sich möglichst schnell bei Karin Heiligmann (k.heiligmann@t-online.de) melden, da bereits eine Vielzahl von Anmeldungen vorliegen und die Ausstellungsfläche nur für eine begrenzte Teilnehmerzahl ausreicht!

8. Winter-Seh-Fenster
Ab 30. November haben 22 Allensbacher Kunstschaffende wieder die Gelegenheit, den Allensbacher Seegarten als außergewöhnlichen Ausstellungsraum für einen Querschnitt ihrer Werke zu nutzen. Alle, die den schönen Weg entlang des Sees spazieren, haben so erneut die Möglichkeit, Bilder, Skulpturen, Kleidung und Schmuck im Winter-Seh-Fenster des Pavillons quasi im Vorbeibummeln anzuschauen.
Dieses Jahr stellen aus: Uta Braun, Inga Franzen, Maria Hof-Glatz, Karin Heiligmann, Jaro Heim, Walter Karrer, Gudrun Kast, Erich Löger, Erich Mayer, Andrea Motz, Ivanka Neef, Gisela Galicia de Neudörffer, Wolfgang Neumeister, Wolfgang Ratzek, Maike Rohr, Dagmar Schaudt, Uschi Schaupp. Marcel Schott, Noemi Sieg, Heribert Trott, Walli Wojtek und Hans Zwinkmann.
Wer Interesse hat das eine oder andere Unikat zu erwerben, kann sich an die entsprechenden Künstler wenden. Alle Ausstellungsstücke sind von den Ausstellerinnen und Ausstellern mit Namen, Adresse und Preis versehen.
Die Ausstellung findet bereits zum 8. Mal statt. „Geöffnet" ist sie jeweils von Sonnenaufgang bis zum Licht ausmachen! Das Winter-Seh-Fenster endet am 25. Januar 2019!
Die Allensbacher Kunstschaffenden treffen sich am 30. November um 16 Uhr zu einer kleinen Vernissage. Interessierte sind dazu sehr

NARRENVEREIN ALLENSBACH

Fasnetseröffnung voller Highlights
Am Sonntag, den 11.11.2018, war wohl eher der trockene Humor gefragt: die Fasneteröffnung fand, wie immer am und im Mühlebach bei der Aletbrücke statt. Der Bach hatte allerdings in diesem Jahr seinen Namen nicht verdient. Er entpuppte sich eher als müdes Rinnsal, das den Narrenräten keine Schweissperlen auf die Stirn treiben konnte. Unter den Klängen des Fanfarenzugs waren wieder zahlreiche Narrenfreunde pünktlich um 19:11 Uhr an die Aletbrücke gezogen, um life beim alljährlichen Spektakel dabei sein zu können.
Nach lautem Zurufen: "Alet – kumm ussi, mir bruuchet dich, oder wosch du id, dass heut de 11.11. isch?" - kam tatsächlich ein kleines „Aletle" angeschwommen. Ein großer Fisch hätte bei dem Wasserstand wegen des größeren Tiefgangs keine Chance gehabt, schwimmend bis zur Aletbrücke zu gelangen. Den Narren war´s egal:

Die Allensbacher Fasnet 2019 war eröffnet!
Narrenpräsident Ludwig Egenhofer hatte in diesem Jahr eine Menge Highlights im Gepäck: Gleich nach der Eröffnung (Highlight 1) konnte er bereits den nächsten Höhepunkt (Highlight 2) verkünden: nach 2jähriger Abstinenz kann der Narrenverein Alet endlich einen neuen Narrebolizischten präsentieren:
Wolfram Roser, 49, ledig, geboren in Bühl (Baden), hatte sich beim Alet-Narrebolizischte-Casting durchgesetzt und darf sich nun die Alet-Bolizischte-Uniform überstreifen. Im Hauptberuf ist Wolfram der Gemeindevollzugsbeamte von Allensbach. Wer also in Zukunft meint, sein Auto am Umzugsweg abstellen zu müssen, wird sofort vollstreckt!
Kaum hatte Wolfram Roser das Aletle aufs feuchte Fischmaul geküsst (Highlight 3), konnte Ludwig Egenhofer schon das Highlight 4 ankündigen. Das Fasnetmäntig-Motto 2019! In diesem Jahr lagen dem Narrenverein Alet fünfzehn Vorschläge fürs Motto vor. Die Ideen hierfür waren aus al-

len Schichten der Bevölkerung gekommen. Aus den fünfzehn Vorschlägen haben der Narrenrat, Hansele, Galgenvögel, Ehrenräte und gute Freunde der Allensbacher Fasnet in freier und geheimer Wahl das Fasnetmäntig-Motto 2019 ausgewählt. In Allensbach gibt's einige Wirtschaften. Die vom Südkurier erfundene Vetterleswirtschaft ist nicht darunter. Das Fasnetmäntig-Motto 2019 lautet:

„Des hot´s früher id gäbe!"

Nach der Verkündigung des Mottos gab´s dann noch das Highlight Nr. 5: der quicklebendige Alet wurde von den Narren in Begleitung vom Narresamen wohlbehalten in die tieferen Fluten des Gnadensees entlassen. Er hat versprochen, im nächsten Jahr als dicker, fetter Fisch zurückzukommen.

Fasnetstermine 2019

8.02.2019 – 10.02.2019 –
Narrentage auf der Insel Reichenau
22.02.2019 u. 23.02.2019 –
ALET-Abende in der Bodanrückhalle
24.02.2019 –
Seenarrentreffen in Dingelsdorf
28.02.2019 - Schmotziger Dunschtig
2.03.2019 –
LumpenNacht mit der Tom-Alex-Band
3.03.2019 –
Traditioneller Umzug in Konstanz
4.03.2019 –
Fasnet-Mäntig-Umzug in Allensbach
6.02.2019 –
Aschermittwoch mit Fasnetsverbrennung

Natürlich erscheint auch 2019 wieder ein Allensbacher Narrenblatt. Der Narrenverein nimmt gerne jederzeit Geschichten über lustige Begebenheiten in Allensbach an.

AUS DEM SPORTLEBEN

SPORTVEREIN ALLENSBACH 1907

Handball

SVA Frauen 1 – SG BBM Bietigheim 2 32:17 (19:7)

Am Samstagabend war sowohl kulturell als auch sportlich einiges geboten. Trotzdem fanden rund 400 Zuschauer den Weg in die Riesenberghalle. Die sahen am Südstern – Bölle Spieltag eine Allensbacher Mannschaft, die loslegte wie die Feuerwehr. Aus einer sicheren Abwehr heraus mit einer gut aufgelegten Nathalie Wörner im Tor ging der SVA schnell mit 5:0 in Führung und zwang die Bundesligareserve aus Bietigheim zu einer frühen Auszeit. Anschließend verkürzte die SG auch (5:2), aber bis zum nächsten Time-Out der Gäste in der 20. Spielminute hatten sich die Allensbacherinnen bereits auf 14:3 abgesetzt. Der SVA baute die Führung zwischenzeitlich sogar bis auf 14 Tore aus (25:11, 37. Spielminute). Gegen Ende des Spiels ließ die Konzentration etwas nach und die Gastgeberinnen nutzten ihre Chancen nicht mehr so konsequent. Trotzdem feierte der SV Allensbach am Ende einen souveränen 32:17-Erfolg. Dank der zeitgleichen Niederlage des HCD Gröbenzell ist der SV Allensbach nun mit 11:3 Punkten und dank des besseren Torverhältnisses erneut Tabellenführer und baut seine Siegesserien weiter aus.

SVA Frauen 2 – SG Schozach/Bottwartal 15:33 (13:18)

Nun, die Heimmannschaft ging zunächst in Führung, was allerdings die einzige bleiben sollte in diesem Spiel. Schnell hatten die Gäste entsprechend darauf geantwortet nicht ohne gütige Mithilfe der Heimmannschaft. Positiv aber die Tatsache, dass sich der SVA im Anschluß daran zu wehren begann. Der SG fiel es dadurch zunehmend schwerer ihren Vorsprung weiter auszubauen. In der Folge hatte die Heimmannschaft dann fünf wirklich sehenswerte Spielminuten. Wohl mit Wut im Bauch und endlich auch mal mit Mum zeigten die Mädels, zu was sie eigentlich zu leisten im Stande sind. In der 23. Spielminute stand es plötzlich nur noch 13:14 für die Gäste. Doch leider war dies nur ein Strohfeuer. Die Fehlabgaben häuften sich wieder, bzw. Torwürfe fanden nicht Ihr Ziel und statt eines möglichen Ausgleiches stand es urplötzlich 13:18, was auch den Halbzeitstand darstellte. Innerhalb von nur sechs Spielminuten hatten die Gäste ihren Vorsprung in Hälfte 2 auf 13:21 ausgebaut. Der SVA wirkte völlig hilflos, ohne passendes Konzept. Am Ende ein völlig verdienter Erfolg für die Gäste gegen eine völlig verunsicherte Heimmannschaft.

SG Baden-Baden/Sandweier – SVA Frauen 3 27:26 (12:13)

In der zehnten Minute zeigte die Anzeigetafel bereits 6:1. Ein Weckruf für die SVA Mädels: Die Defensive stand nun dichter und im Tor fing Carmen Moll die gegnerischen Würfe souverän ab, während nun auch schneller nach vorne gerabreiten wurde. Bei einem 9:9 in der 21. Minute legte der Trainer der SG Baden-Baden/ Sandweier die erste Grüne Karte. Aber auch dadurch ließ man sich nicht beirren und setzte den Ball dreimal in Folge ins gegnerische Netz. Mit dem Kopf wohl schon in der Halbzeitpause ließ man dann die Gegner noch mit doppeltem Torerfolg zum Zug kommen und so wechselte man mit 12:13 die Seiten. Die zweite Halbzeit gestaltete sich durchgehend sehr ausgeglichen. Da es dem SVA gelungen war, das erste Tor der Hälfte zu erzielen, war man in der besseren Lage, immer um ein Tor vorlegen zu können. Trotzdem gelang es den Mädels vom Bodensee nicht, diesen Vorsprung beizubehalten. Einige Umstellungen in der Abwehr der SG erschwerten es den Allensbacherinnen für kurze Zeit zu den zuvor souverän herausgespielten Torerfolgen zu kommen. Beim 23:25 in der 53. Und einem 24:26 in der 56. Minute schien der Sieg eigentlich dennoch schon sicher. Zu diesem Zeitpunkt ließ sich dann die Abwehr der SG wieder völlig zurück fallen und schien darauf zu warten, dass die Gäste Fehler machten. Leider war genau das der Fall. Ein 7-Meter –Treffer und zwei platzierte Würfe aus dem Rückraum brachten die Gegner eine Minute vor Schluss wieder in Führung (27:26). In der letzten Minute wurde die SVA unglücklich noch mit einer 2-Minuten – Strafe geschwächt und hatten es somit schwer wenigstens noch auszugleichen.

TV Herbolzheim – SG Herren 40:26 (19:13)

Der TV Herbolzheim machte ordentlich Tempo und die Allensbacher hielten dem gut Stand. Immer wenn der TVH traf, konnte man im nächsten Spielzug ausgleichen und wenn der Gastgeber anzog, zog man hinterher. Bis zum 8:8 in der 13. Minute war man also auf Augenhöhe, mit der nächsten Tempoverschärfung des Gastgebers konnten die Gäste aber nicht mithalten. Durch eigene Leichtsinnsfehler und auch nachteilig ausgefallene Fifty-Fifty-Entscheidungen des Schiedsrichtergespanns lag die SG zur Halbzeit mit sechs Toren hinten. (19:13) Wer aber jetzt dachte, dass die Gäste sich in der Kabine noch einmal besinnen und mit einer Antwort aufs Spielfeld zurückkommen würde, der wurde ganz schnell eines Besseren belehrt. Die Allensbacher kamen noch einmal auf sechs Tore heran (24:18). Doch es war kein Wille und keine Kraft mehr vorhanden, um gegen die Herbolzheimer Übermacht zu bestehen. Die Seeadler gingen mit 40:26 ordentlich baden.

SVA B1w – HSG Freiburg 30:27 (14:11)

Am heimischen Riesenberg begannen die Allensbacher verkrampft und suchten mit Macht den Abschluss über den Kreis, schnell lagen die Gastgeberinnen mit 3:0 hinten. So war das Trainerteam zu einer frühen Auszeit gezwungen. Diese zeigte Wirkung und die Allensbacher holten auf und drehten das Spiel, jetzt variabler im Angriff und zielstrebiger, fanden unsere Mädel den Abschluss. Auch in der Rückwärtsbewegung zeigten sich die Allensbacher stark verbessert. Mit einem 14:11 ging es in die Halbzeit. Die Gäste zeigten sich als sehr kampfstarkes Team und gaben nie auf, so entwickelte sich auch in der zweiten Halbzeit eine temporeiche und umkämpfte Partie. In der 32.Minute konnten die Freiburger auf 17:16 verkürzen. Doch an diesem Sonntag wurden die Gastgeberinnen nicht nervös, mit aller Kraft stemmten sich unsere Mädels in das Spiel und konnten den Vorsprung wieder ausbauen und am Ende stand ein verdienter 30:27 Erfolg.

Fußball

Spiele vom letzten Wochenende
1. Mannschaft:
Wichtiger Auswärtssieg gegen BC Konstanz-Egg

BC Konstanz-Egg – SV Allensbach 0:2 (0:1)

Aufgrund einer geschlossenen Mannschaftsleistung, insbesondere was die Defensivarbeit der ganzen Mannschaft angeht, siegte der SV Allensbach verdient mit 2:0 gegen den BC Konstanz-Egg. Die Anfangsphase gehörte der Heimelf, die immer wieder versuchte, durch schnelles Spiel ihre Spitzen in Position zu bringen. Die neu formierte Abwehrreihe des SVA hatte keine Startschwierigkeiten und war von Beginn an gefordert.

Nachdem der Anfangsdruck der Gastgeber etwas nachließ, versuchte der SVA zielstrebiger nach Vorne zu spielen. Auf dem zu dieser Jahreszeit guten, aber schwer bespielbaren Rasen, agierte man aber oft zu überhastet. Nach einem schnell ausgeführten Eckball erzielte Michael Waffler per Kopfball am langen Pfosten die Allensbacher Führung. Ein schönes Solo von Patrick Enz war am Ende nicht von Erfolg gekrönt. So blieb es bei der knappen Führung für den SV Allensbach.
Die Gastgeber spielten nach Wiederanpfiff druckvoller, der SVA hielt aber nach der kurzen Drangphase zusehends dagegen. Serifo Charre wurde schön freigespielt, scheiterte aber am Torhüter der Gastgeber. Florian Winz im Tor der Allensbacher blieb im 1:1 Sieger, beim anschließenden Nachschuss war aber auch er chancenlos. Der Ausgleichstreffer wurde vom gut leitenden Schiedsrichter wegen einer Abseitsstellung zurecht nicht gegeben. Zehn Minuten vor Spielende dann die Entscheidung zugunsten des SVA. Markus Binder schoss einen Freistoß aus spitzem Winkel auf das Tor, der Ball wurde von der Mauer abgefälscht und senkte sich mit Unterstützung des Pfostens ins Tor. In der Schlussphase behielt man in wichtigen Zweikämpfen stets die Oberhand und brachte die zwei Tore Führung somit über die Zeit.
Am Sonntag, den 18.11. findet um 14:30 Uhr im letzten Heimspiel des Kalenderjahres das Derby gegen die SG Dettingen-Dingelsdorf 2 statt.
Tore: (36.) 0:1 Waffler, (82.) 0:2 Binder

Die nächsten Spiele der Aktiven Mannschaften im Überblick:
1. Mannschaft:
Sonntag, 18.11.18 14:30 Uhr
SV Allensbach I - SG Dettingen-Dingelsdorf II
Sportzentrum zum Riesenberg

Jugendfußball

Spiele vom letzten Wochenende
D-Jugend:
SVA I 2:5 SG Hilzingen I

C-Jugend:
SVA I 6:1 SG Markelfingen I
SV Mühlhausen I 1:3 SVA I

B-Jugend:
SG Gottmadingen-Biet. II 0:11 SVA I
SVA I 9:1 SG Aach-Eigeltingen I

Kommende Spiele
F-Jugend:
Sonntag, 18.11.2018 ab 16:30 Uhr
Hallen-Kreisturnier, Unterseehalle Radolfzell

E-Jugend:
Samstag, 17.11.2018 ab 15:30 Uhr
Hallen-Bezirksturnier, Unterseehalle Radolfzell

B-Jugend:
Samstag, 17.11.2018 14:00 Uhr
SG Tengen-Watterdingen - SVA I

Die Mannschaften freuen sich über zahlreiche Unterstützung.

KRAFTSPORTVEREIN ALLENSBACH

Siegesserie des KSV Allensbach hält an
Auch im Heimkampf gegen den Tabellenvierten KSV Trossingen konnte der KSV Allensbach mit einem ungefährdeten Erfolg seine Siegesserie fortsetzen. Durch fünf Erfolge bis zur Pause konnten die Allensbacher eine deutliche 17:0 Führung erkämpfen, die die Mannschaft nach der Pause nach spannenden Kämpfen zum deutlichen 25:4 Sieg absicherte. So konnte die Mannschaft mit dem 11 Sieg im 11 Kampf die Tabellenführung verteidigen und einen weiteren Schritt in Richtung Meisterschaft machen.

Die Kämpfe im Einzelnen:
71 kg: Im vorgezogenen Kampf zeigte Markus Köhne gegen den Trossinger Punktegaranten Roberto De Gaetano einen starken Kampf. Taktisch clever kämpfend drehte er den 0:1 Pausenrückstand noch in einen 3:1 Punktsieg. (1:0)
57 kg: Hier wurde der Allensbacher Leon Brender kampflos Sieger. (5:0)
130 kg: Tim Buck zeigte gegen den 40 kg schwereren Andy Ruf eine starke Leistung. Beherzt angreifend bewegte er seinen Gegner gut und kam nach einer 6:0 Führung bereits nach einer Minute zum Schultersieg. (9:0)
61 kg: Matthias Köhne übernahm gegen den Trossinger Routinier Levent Sahin von Beginn an die Initiative. Beim Stand von 4:0 musste sein Gegner den Kampf leider aufgeben. (13:0)
98 kg: Sergo Ninua zeigte gegen den körperlich starken Marvin Grosch einmal mehr eine Vielzahl von Aktionen und konnte so noch vor der Pause einen 15:0 Überlegenheitssieg erkämpfen. (17:0)
66 kg: Einen spannenden Kampf zeigten Armin Kratzer und Sascha Grohs. In einem ausgeglichenen Kampf führte Kratzer zur Pause mit 4:0. Diesen Vorsprung konnte er beim Stand von 6:2 bis in die sechste Minute verteidigen, doch dann gelang seinem Gegner noch die entscheidende Aktion zum glücklichen 6:6 Punktsieg. (17:1)
86 kg: Keine Zweifel ließ Krzysztof Granda im Kampf gegen Sascha Domrös aufkommen. Vor allem in der Bodenlage sammelte er die Punkte zum ungefährdeten 16:0 Überlegenheitssieg. (21:1)
80 kg: Auch Teimuarz Beradze bestimmte im Kampf gegen Armin Hainzl von Beginn an das Kampfgeschehen. Mit mehreren großen Wertungen sammelte er noch vor der Pause die Punkte zum vorzeitigen 16:0 Sieg. (25:1)
75 kgA: Nicolai Rothmund und Daniel Ehler zeigten einen aktionsreichen Kampf. Einen 0:3 Rückstand konnte Rothmund in eine 9:3 Führung drehen. Doch der Trossinger kam nochmals zurück und konnte auf 9:9 verkürzen. 7 Sekunden vor Schluss gelang dem Trossinger dann die Aktion zum knappen 9:11 Punktsieg. (25:2)
75 kgB: Ebenfalls einen spannenden Kampf zeigten Maximilian Gerneth und Adrian Rubach. Gerneth konnte eine 4:0 Pausenführung erkämpfen. Im zweiten Kampfabschnitt wechselte die Führung dann hin und her. Über 4:4 zum 6:4 für Gerneth, doch am Ende hatte der Trossinger beim 6:9 Punktsieg das glücklichere Ende für sich. (25:4)

Jugend hatte einen Dreierkampftag
Beim Dreierkampftag gegen den SV Dürbheim II und VfK Eiche Radolfzell III konnte der Allensbacher Nachwuchs im ersten Kampf ein 16:16 Unentschieden gegen den SV Dürbheim erkämpfen. In diesem Kampf konnten John Klinge, Jonas Dähmcke, Kilian Boos und Leon Brender die Punkte erkämpfen und auch Robin Wieser konnte seinen Freundschaftskampf gewinnen. Im zweiten Kampf gegen den VfK Eiche Radolfzell musste unsere Mannschaft eine hohe 4:25 Niederlage hinnehmen, die allerdings etwas zu deutlich ausfiel. Hier konnte Leon Brender seinen Kampf siegreich gestalten und John Klinge konnte seinen Freundschaftskampf ebenfalls gewinnen.

KSV Allensbach muss auf fremden Matten antreten
Am kommenden **Samstag, den 17.11.2018** müssen die **Aktiven** um **20:00 Uhr** im **Gemeindezentrum Stetten-Mühlheim** bei der **KG Nendingen / Mühlheim** antreten. Gegen den Tabellenletzten gelang im Vorkampf ein deutlicher 36:4 Heimsieg, so dass auch im Rückkampf die Favoritenrolle beim KSV Allensbach liegt und ein weiterer Sieg erwartet werden darf.

Die **Jugend** muss um **19:15 Uhr** in der **Waldeckhalle in Singen** gegen den aktuellen Tabellenführer **StTV Singen** antreten.

PRIMO-SERVICE
Anzeigenannahme
Mit Ihrer Werbung im Mitteilungsblatt bleiben Sie im Gedächtnis Ihrer Kunden. **Wir stehen Ihnen gerne zur Verfügung:**
Tel. 0 77 71 / 93 17 - 11 Fax 0 77 71 / 93 17 - 40 anzeigen@primo-stockach.de

LANDWIRTSCHAFT & WISSENSWERTES

Managementplan für das FFH-Gebiet 8220-342 „Überlinger See und Bodenseeuferlandschaft“ und das Vogelschutzgebiet 8220-404 „Überlinger See des Bodensees“

– Bekanntgabe der Fertigstellung –

Die Bearbeitung des Natura 2000-Managementplans für das FFH-Gebiet 8220-342 „Überlinger See und Bodenseeuferlandschaft“ und das Vogelschutzgebiet 8220-404 „Überlinger See des Bodensees“ ist abgeschlossen. Der Managementplan stellt die Vorkommen der Lebensraumtypen und Arten der FFH-Richtlinie parzellenscharf dar. Er benennt die Ziele und Maßnahmen, die der Erhaltung dieser Lebensräume und Arten, ggf. der Verbesserung ihres Zustands sowie ihrer Entwicklung dienen sollen.

In der nun vorliegenden Endfassung des Plans sind verschiedene Stellungnahmen zum Planentwurf aus der öffentlichen Auslegung vom 23. Juli bis zum 17. August 2018 berücksichtigt.

Der Planentwurf mit den Ziel- und Maßnahmenvorschlägen wurde mit einem örtlichen Beirat diskutiert und beraten. Im Beirat waren die von der Planung berührten Gemeinden, Berufs- und Interessensgruppen vertreten (Naturschutz, Landwirtschaft, Forstwirtschaft, Flurneuordnung).

Die Endfassung des Plans für das FFH-Gebiet 8220-342 „Überlinger See und Bodenseeuferlandschaft“ und das Vogelschutzgebiet 8220-404 „Überlinger See des Bodensees“ kann ab dem 30. November 2018 an folgenden Stellen zu den allgemeinen Öffnungszeiten eingesehen werden:

- Regierungspräsidium Tübingen, Referat Naturschutz und Landschaftspflege,
  Konrad-Adenauer-Straße 20, 72072 Tübingen
- Landratsamt Bodenseekreis, Umweltschutzamt, Glärnischstraße 1-3, 88045 Friedrichshafen
- Landratsamt Konstanz, Amt für Baurecht und Umwelt, Benediktinerplatz 1, 78467 Konstanz

Zusätzlich kann der Managementplan im Internet ab dem 30. November 2018 unter https://www.lubw.baden-wuerttemberg.de/natur-und-landschaft/map-endfassungen abgerufen werden.

Weitere Informationen zum Thema finden Sie unter:
https://rp.baden-wuerttemberg.de/Seiten/Startseite.aspx à Unsere Themen à Umwelt: Natur- und Artenschutz à Natura 2000-Gebiete: Was ist Natura 2000?
https://rp.baden-wuerttemberg.de/Themen/Natur/Seiten/Natura2000-Karte.aspx
https://www.lubw.baden-wuerttemberg.de/natur-und-landschaft/europaeische-naturschutzrichtlinien

Für weitere Fragen zum Managementplan wenden Sie sich an Herrn Broghammer:
Regierungspräsidium Tübingen, Referat Naturschutz und Landschaftspflege,
Konrad-Adenauer-Straße 20, 72072 Tübingen
E-Mail: mathias.broghammer@rpt.bwl.de Telefon: 07071/757-5223

Das Kreisforstamt Konstanz informiert:

Die **Holzfällarbeiten** im **Weiherholz dauern** weiter **an**. Vielen Dank für Ihre Rücksichtnahme! Bitte meiden Sie weiterhin dieses Gebiet und beachten Sie die Absperrungen.

Im Zeitraum vom **19.11. - 23.11.2018** finden zwischen Kaltbrunn und den Gemeinmerkerhöfen sowie zwischen Markelfingen und dem Freizeitpark Allensbach **Holzfällarbeiten entlang** der **Kreisstraße** statt.

Der Verkehr wird durch **Ampelschaltung** geregelt, es ist mit **Wartezeiten** zu rechnen.

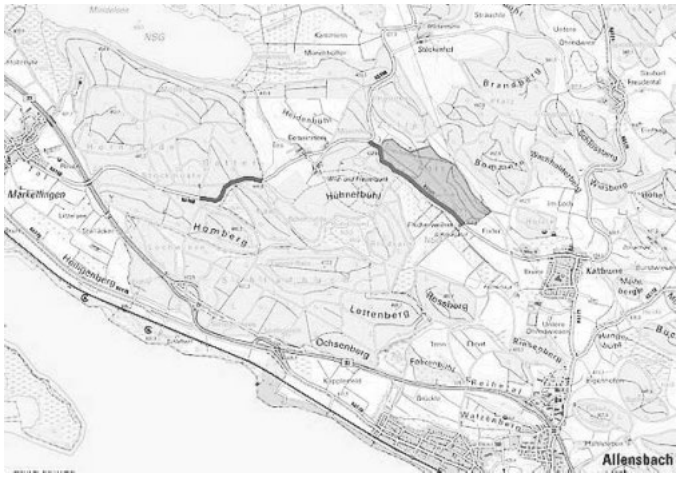

INFOS AUS DER NACHBARSCHAFT

Bach-Tage in der Lutherkirche Konstanz

In der Lutherkirche finden vom 19.11.-25.11.2018 unter der Leitung von Bezirkskantor Herrn Michael Stadtherr statt.
Es werden 5 interessante Konzerte zu hören sein.
Das Abschlusskonzert wird am 25.11.2018 stattfinden:
G.F. Händel „Messiah“
Karten bei Buchkultur Opitz und www.reservix.de

Tiefenschärfe:

Die hochauflösende Vermessung des Bodensees
Vortrag an der HTWG stellt Forschungsprojekt und Ergebnisse vor
Im Projekt „Tiefenschärfe – Hochauflösende Vermessung des Bodensees“ nahmen Wissenschaftler den Bodensee genau unter die Lupe: 21 Wochen waren sie mit dem Forschungsschiff Kormoran des Seenforschungsinstituts auf dem See unterwegs und tasteten mit einem hochempfindlichen Spezial-Echolot den Seegrund ab. Die Flachwasserzonen mit dem Uferbereich wurden per Flugzeug an vier Messtagen mit Hilfe eines Laserscanners und parallelen Fotoaufnahmen erfasst. In einem Vortrag am Donnerstag, 22. November, an der HTWG Hochschule Konstanz wird der stellvertretende Leiter des Instituts für Seenforschung der Landesanstalt für Umwelt, Messungen und Naturschutz Baden-Württemberg LUBW in Langenargen Dr. Martin Wessels die wesentlichen Aspekte des Vorhabens ansprechen, über Projektplanung, die eingesetzte Technik und die Probleme bei der Durchführung sprechen wie auch die wesentlichen Ergebnisse und ihre Bedeutung unter anderem für den vorsorgenden Gewässerschutz präsentieren. Der Vortrag beginnt um 18 Uhr in der Aula, Gebäude A. Der Eintritt ist frei.

WEITERE MITTEILUNGEN

Mettnau-Schule lädt zum Tag der offenen Tür ein

Die Mettnau-Schule in Radolfzell kann seit ihrer Gründung auf eine mittlerweile über 135 Jahre lange Tradition zurückblicken und hat in den letzten Jahren ihr Profil im sozial-pflegerischen Bereich gestärkt, so dass neue bedarfsgerechte und attraktive Schulangebote eingerichtet worden sind.
Über diese können sich Interessierte am Samstag, den 17. November 2018 von 9.00 bis 13.00 Uhr informieren. Der Tag der offenen Tür richtet sich an Schülerinnen und Schüler mit einem mittleren Bildungsabschluss, die zum kommenden Schuljahr 2019/2020 eine weiterführende Schule besuchen möchten.
Neben sozialwissenschaftlichen Gymnasien mit den beiden Profilen „Pädagogik und Psychologie“ und “Gesundheit und Pflege“, die zur allgemeinen Hochschulreife (Abitur) führen, werden an der Fachschule für Sozialpädagogik zukünftige Erzieher/innen ausgebildet. Des Weiteren ist die Mettnau-Schule Kompetenzzentrum für Pflege mit dem Schwerpunkt in der Altenpflegeausbildung und bietet darüber hinaus Berufskollegs für Gesundheit und Pflege sowie jenes zum Erwerb der Fachhochschulreife an. Fort- und Weiterbildungsmöglichkeiten in den Bereichen Erziehung und Pflege mit dem Erwerb von Zusatzqualifikationen stehen ebenso im Angebot.
Interessierte Schüler/innen sowie deren Eltern haben die Möglichkeit, sich über die Inhalte der verschiedenen Schularten zu informieren und die Schule kennenzulernen. Lehrkräfte sowie Ausbildungsbotschafter/innen beraten Sie umfassend zu den einzelnen Schularten, Fächern und weiteren Angeboten. Zusätzlich werden Vorträge zum Berufskolleg zum Erwerb der Fachhochschulreife, zur Vorbereitung auf die Schulfremdenprüfung zum bzw. zur Erzieher/in, zu den sozialwissenschaftlichen Gymnasien und der Altenpflegeausbildung angeboten. Im Rahmen einer Schulrallye kann nicht nur das Schulhaus kennengelernt, sondern auch etwas gewonnen werden. In der Cafeteria sorgt die Schülermitverantwortung für das leibliche Wohl.

Kunstzeit Allensbach

Für Kurzentschlossene!

Flower Power “Blumen im Aquarell“
Dozentin: Heike Renz
mit satten Farben trotzen wir dem Novemberblues!
wir entdecken die ganze Vielfalt von Blumen und Blüten in all ihren Farben und Formen beschäftigen uns mit verschiedenen Darstellungsmöglichkeiten und lernen dabei spielerisch viele experimentelle Techniken kennen. Für Anfänger und Fortgeschrittene.
Kursnr. 18HR-1128
Dauer: 2 Tage 10.00 - 16.30 Uhr inkl. ½ Std. Pause
Termin: 28.11. - 29.11. 2018

“Action Painting“ in Acryl, geeignet für Erwachsene und Kinder ab 8 Jahre
Dozentin: Anne Holefleisch
In diesem Kurs können Sie die Erfahrung machen und erkennen, dass Sie großartige Maler und Künstler sind auch wenn Sie glaubten, Sie seien künstlerisch unbegabt. Wir fragen nicht. Wie erziele ich den gewünschten Effekt? Sondern: Was zeigt sich (offenbart sich?), wenn ich so oder so agiere? Wir gehen spontanen Impulsen nach und beobachten, wie sich die Farben auf der Leinwand verändern und ein abstraktes Bild entsteht. Kleinste Farbtropfen verändern das Bild wieder im Verlauf der Farben. So wird Action Painting zur Entdeckungsreise. Dieser Kurs ist wunderbar geeignet für Familien mit Kindern ab 8 Jahren.
Kursnr. 18AH-0112
Dauer: 1 Tag 10.00 - 16.00 Uhr
Termin: 01.12. 2018

Mehr Infos und Anmeldung unter www.kunstzeit-allensbach.de , Email: info@kunstzeit-allensbach.de oder mobil: +49 171 2033123

Nachruf

Und bis wir uns wiedersehen
halte Gott dich fest in seiner Hand.
(Irischer Segen)

In tiefer Dankbarkeit nehmen wir, der Nikolaudate Chor Allensbach, Abschied von unserem Sänger

Konrad Tiefenthaler

Konrad war ein guter Freund und eine unverzichtbare Bass-Stimme im Nikolaudate Chor.

Wir werden ihn immer als liebenswerten, hilfsbereiten und treuen Sänger in Erinnerung behalten.

Nikolaudate Chor Allensbach

Nachruf

Die Katholische Kirchengemeinde Wollmatingen-Allensbach nimmt in Liebe und Dankbarkeit Abschied von

Konrad Tiefenthaler

Herr Tiefenthaler war mehrere Jahre Mitglied im Pfarrgemeinderat St. Nikolaus Allensbach. Mit Rat und Tat hat er sich in verschiedenen Diensten für unsere Pfarrgemeinde eingesetzt. Ein besonderes Anliegen war ihm die Liturgie. Herr Tiefenthaler engagierte sich als Lektor, war Mitglied im Liturgieausschuss und sang im Nikolaudate Chor. Über Jahrzehnte unterstützte er aktiv den Klinikfahrdienst.

Ihm gilt dafür unser herzliches Vergelt´s Gott. Mit seinem Wirken wird er uns in Erinnerung bleiben. Der HERR schenke ihm Ruhe und Frieden in der ewigen Heimat.

Allensbach, den 13. November 2018

Kath. Kirchengemeinde Wollmatingen-Allensbach
Pfarrer M. Hipp und Pfarrgemeinderat

Wohnungsauflösung in Allensbach

Aufgrund einer Wohnungsauflösung finden am
17.11. von 12-17 Uhr und 18.11. von 12-16 Uhr
Verkaufstermine für Möbel, Elektroartikel, Geschirr, etc. statt.

Die Anschrift lautet: St.-Katharinen-Weg 2 in 78476 Allensbach

Radolfzell Nord

2-4-Zi.-Wohnungen

Bauen u. wohnen in Gemeinschaft, 43 - 96 qm,
beste Lage, Blk., Aufzug, TG, Baubeginn 2/19
n.godart@gmx.de

3-Zi.-Whg. zur Miete/zum Kauf gesucht

von berufstätigem Ehepaar im Raum Allensbach
Tel. 07533 / 949 349 • 0172 / 637 63 90

Ich biete Haushaltshilfe, Reinigungsarbeiten, Fenster-Reinigung in privater Wohnung, Häuser, FeWo, Geschäfte, etc. Lege Wert auf Qualität.
Private 20 €, Geschäfte: 27 € • Tel.: +49 151 40412624

Seit mehr als 30 Jahren der zuverlässige Reiseservice Ihres Mitteilungsblattes!

Reisebüro MEERSBURG primo LESERREISEN

Kanalinseln

Europas letzter Geheimtipp!

14.04. - 21.04.2019

Flug ab/an Friedrichshafen

Reisepreis: *p.P. ab* € **1.099,-**

Standortreise im Hotel Pomme d'Or inkl. Frühstück
EZ-Zuschlag € 369,-
Vielfältige Ausflüge gegen Aufpreis buchbar.
Auf Wunsch Haustürservice zubuchbar!

Gratis Parkplatz am Flughafen!

Ausführliche Infos: **www.primo.globalis.de**

Oder fordern Sie einfach unseren Sonderprospekt an!

Daisendorferstr. 34, 88709 Meersburg,
Telefax: 0 75 32 / 80 01 - 22, Telefon: 0 75 32 / 80 01 - 0
E-Mail: info@aufundweg.net, internet: www.aufundweg.net

Die Liebe allein versteht das Geheimnis,
andere zu beschenken und dabei
selbst reich zu werden.

Konrad Leopold Tiefenthaler

* 30.12.1941 † 6.11.2018

In Liebe
Deine Familie

Traueradresse: Höhrenbergstraße 20, 78476 Allensbach

Wir verstehen unser Handwerk !

EP:Hiller
ElectronicPartner

unsere Leistungen für Sie :

- Fernsehgeräte - Kundendienst
- Hausgeräte Kundendienst
- autorisierter Bosch Kundendienst
- Reparaturdienst für Mielegeräte
- Reparatur Elektrogeräte
- Handy Reparatur & Displays
- Telefon & Computer Service
- Verkauf von Installationsmaterial
- Metz Fachhändler
- autorisierter Jura Handelspartner
- Kaffeevollautomaten Reparatur
- Lampen & Leuchten

Elektrotechnik - Hausgeräte - eigener Kundendienst www.ep-hiller.de
Löwengasse 18 - 78315 Radolfzell Telefon: 07732 / 3096
persönlich, freundlich, fachlich kompetent

Jetzt haben Sie es in der Hand, zeitgemäß zu sparen!

Mit dem **digitalen Anlage-Assistenten MeinInvest** bequem, professionell und online Geld anlegen.

Entdecken Sie den **neuen Service** Ihrer **Volksbank Konstanz.**

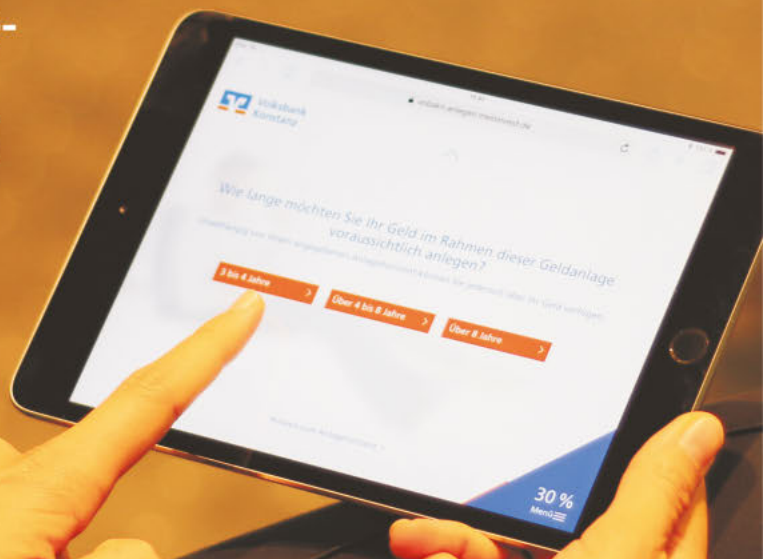

Jeder Mensch hat etwas, das ihn antreibt.

Wir begeistern - seit 1862.

www.vobakn.de/meininvest

Volksbank Konstanz

Allein maßgebliche Rechtsgrundlage für die Vermögensverwaltung in MeinInvest ist die Rahmenvereinbarung MeinInvest unserer Bank, welche Sie jederzeit kostenlos in deutscher Sprache auf der Webseite unserer Bank einsehen können. Dieser können Sie auch dienstleistungsspezifische Informationen entnehmen. Die Eröffnung eines UnionDepots ist erforderlich. Allein maßgebliche Rechtsgrundlage hierfür sind die jeweils aktuellen Allgemeinen Geschäftsbedingungen, Zusatzvereinbarungen und Sonderbedingungen der Union Investment Service Bank AG, die Sie kostenlos in deutscher Sprache über den Kundenservice der Union Investment Service Bank AG erhalten. Diese Information stellt weder eine Handlungsempfehlung noch eine Anlageberatung durch die Volksbank Konstanz dar. Stand aller Informationen, Darstellungen und Erläuterungen: 1. Juli 2017, soweit nicht anders angegeben.

Große Schau der Weihnachtssterne
mit Verkauf

Samstag 17.11. 8-12 Uhr • Sonntag 18.11. 11-16 Uhr
Samstag 24.11. 8-16 Uhr • Sonntag 25.11. 11-16 Uhr

Große Auswahl • sämtliche Pflanzengrößen • viele Neuheiten
extra schöne Qualität • nur haltbare Sorten • preiswert

DEGGELMANN
BLUMENKULTUREN

Kaufen Sie dort, wo Blumen wachsen

Untere Rheinstr. 15 • 78479 Reichenau
Tel. 0 75 34 / 74 15 • www.blumenkulturen.de
Öffnungszeiten: Mo bis Sa 8-12 Uhr • Mo, Di, Do, Fr 14-17 Uhr

Radolfzell
See vital.

Radolfzeller
Schokoladenmarkt
22. - 24. November 2018
11 - 19 Uhr, Seetorplatz

Treppenlift
Service + Verkauf
vom regionalen Profi!
Tel. 07741 965858
www.reha-lift.biz

Touran „JOIN“ 1,6 l TDI SCR 85 kW (115 PS) 6-Gang

Kraftstoffverbrauch, l/100 km innerorts 5,4, außerorts 4,1, kombiniert 4,6, CO_2-Emissionen kombiniert 120 g/km, Effizienzklasse A.

Ausstattung: Multifunktionsanzeige „Plus“, Einparkhilfe Warnsignale bei Hindernissen im Front- und Heckbereich, Klimaanlage „Air Care Climatronic“ mit 3-Zonen-Temperaturregelung, Allergen- Filter und Bedienungselementen hinten, Radio „Composition Media“

Sonderzahlung	3.000,00 €
Nettodarlehensbetrag (Anschaffungspreis)	26.477,76 €
Sollzinssatz (gebunden) p.a.	2,17 %
Effektiver Jahreszins	2,17 %
Laufzeit	48 Monate
Jährliche Fahrleistung	10.000 km
Gesamtbetrag	12.552,00 €

Monatliche Leasingrate ..... 199,00 €¹

¹ Ein Angebot der Volkswagen Leasing GmbH, Gifhorner Str. 57, 38112 Braunschweig für die wir als ungebundener Vermittler gemeinsam mit dem Kunden die für den Abschluss des Leasingvertrags nötigen Vertragsunterlagen zusammenstellen. Das Angebot gilt nur bei gleichzeitiger Inzahlungnahme Ihres Gebrauchtwagens (ausgenommen Audi, Porsche, SEAT, ŠKODA) mit mindestens 4 Monaten Zulassungsdauer auf Ihren Namen. Das Angebot gilt für Privatkunden und gewerbliche Einzelabnehmer mit Ausnahme von Sonderkunden für ausgewählte Modelle. Bonität vorausgesetzt. Abbildung zeigt Sonderausstattungen gegen Mehrpreis. Änderungen vorbehalten. Begrenzte Verfügbarkeit. Nur solange der Vorrat reicht, gültig bis 31.12.2018. Teilweise abweichende Ausstattungsdetails, Farben und Preise, je nach Verfügbarkeit. Weitere Modellvarianten, Sonderausstattungen, Laufzeiten und Laufleistungen optional gegen Mehrpreis erhältlich – wir beraten Sie gerne.

Volkswagen

Ihr Volkswagen Partner
Volkswagen Zentrum Singen
Stockholzstr. 17 | 78224 **Singen** | Tel. 07731/8301-0

Ihr Volkswagen Partner
Gohm + Graf Hardenberg GmbH
Max-Stromeyer-Str. 122 | 78467 **Konstanz** | Tel. 07531/5816-0
Abigstr. 2 | 88662 **Überlingen** | Tel. 07551/8095-0

www.grafhardenberg.de

GRAF HARDENBERG
BEGEISTERT FÜR MOBILITÄT

Volker Zöbelin, Rail Recording Studio

Musik- und Sprachaufnahmen

digitale Klangbearbeitung

Audio-Editing

Auftragskomposition

Arrangements von Musikstücken für Ihre Wunschbesetzung

Erstellung von Notenmaterial

Erstellung von Übe-CD's

Überspielung von Musikcassette oder Schallplatte auf CD oder andere digitale Medien

2m-Bösendorfer–Flügel

Abt-Berno-Strasse 20, 78479 Insel Reichenau,
Tel.: 07534 9993123 mobil: 0175 7140321

rail.recording.studio@t-online.de
www.railrecordingstudio.de

Weinkauff

Prof.-Maier-Leibnitz-Str. 11 • Tel. 07533 22 39

Öffnungszeiten: Mo. - Fr. 08.00 - 20.00 Uhr und samstags 08.00 - 18.00 Uhr

Wir überzeugen durch Service und Kompetenz

Angebote gültig vom 15.11. - 24.11.2018

Orangensaft 100 % je 1,0 Ltr. **1,49** € (1 Ltr. = 1,49) + Pfand

Mineralwasser Sprudel und Medium je 12 x 1,0 Ltr. **6,49** € (1 Ltr. = 0,54) + Pfand

Mineralwasser je 6 x 1,0 Ltr. **3,99** € (1 Ltr. = 0,67) + Pfand

Limonaden Cola-Mix, Orange und Zitrone je 9 x 1,0 Ltr. **5,49** € (1 Ltr. = 0,61) + Pfand

11er Kiste Pils, Radler od. Alkoholfrei je 11 x 0,5 Ltr. **8,99** € (1 Ltr. = 1,63) + Pfand

Hefeweißbier Hell und Dunkel je 20 x 0,5 Ltr. **15,49** € (1 Ltr. = 1,55) + Pfand

Genuss pur: Unsere Weine des Monats

Cleebronner Chardonnay-Pinot Blanc
Qualitätswein von der Privatkellerei Storz aus Cleebronn/Württemberg je 0,75 Ltr. **4,99** € (1 Ltr. = 6,65)

Fürstenfass Trollinger Lemberger je 0,75 Ltr. **3,79** € (1 Ltr. = 5,05)

Fürstenfass Lemberger trocken
Qualitätsweine aus Hohenlohe/Württemberg je 0,75 Ltr. **4,49** € (1 Ltr. = 5,99)

Kloster Hegne

Mitarbeiter in der Schulmensa (m/w)
auf Minijob-Basis

ab sofort oder nach Vereinbarung
Arbeitszeiten während der Schulzeit immer Mo, Di, Do und Fr
von ca. 11.30 – 14.30 Uhr
Weitere Infos: www.kloster-hegne.de

Wir freuen uns über Bewerbungen an:
E-Mail (bevorzugt): bewerbung@kloster-hegne.de
Kloster Hegne, Zentraler Personalbereich
Konradistraße 12, 78476 Hegne

NATURSTEINE SCHREINER
STEINMETZ- / STEINBILDHAUERMEISTER

Professor-Maier-Leibnitz-Str. 15
78476 Allensbach
Tel.: 0 75 33 / 36 12
Fax: 0 75 33 / 99 74 32
www.schreiner-natursteine.de

Thomas Schreiner

Werkstätte für Grabmalkunst und Steinrestaurierung

Bauernstube LITZ

Freudental • Tel. 07533/4304

Fleisch, wo es herkommt und wie es gehalten wird, ist immer gefragter.

Aus unserer Mutterkuhhaltung
Limousin Zucht
verkaufen wir Fleisch auf Bestellung
immer samstags von 9.00 Uhr - 13.00 Uhr.

DeLonghi - Saeco - Jura - Solis
Kaffee-Werkstatt seit über 25 Jahren
Reparatur/Hol-Service - keine Anfahrtskosten
Radolfzell, Ben Niesen, Tel. 01 71 - 3 42 82 84

Taschen Taschen Taschen

im REWE in Radolfzell
vom 15.11. - 24.11.2018
G. Zanner • Tel. 0178 - 4252983

Persönliche Hilfe und Begleitung im Trauerfall

Bestattungen Georg Deggelmann GmbH · 78465 Konstanz-Dingelsdorf

Tag und Nacht persönlich erreichbar: Tel. 07533/3574 · www.bestattungen-deggelmann.de

BLUMEN GLÖGGL

ADVENTS AUSSTELLUNG

Samstag

24. November 2018

10.00 bis 22.00 Uhr

DJ 19.00 bis 21.00 Uhr

Sonntag

25. November 2018

11.00 bis 17.00 Uhr

blumengloggl

Millenium Gebäude · Schützenstrasse 84

78315 Radolfzell · fon: 07732 / 823 56 20

www.widemann-saft.de

2018

14× prämiert

JÄHRLICH PRÄMIERT DLG WWW.DLG.ORG

Spitzen Säfte aus der Region.

Der Saft vom Bodensee

WIDEMANN

10-jähriges Jubiläum bei Pfiffikuss

TAG DER OFFENEN TÜR 17.11.2018 10-16 UHR

BEI PFIFFIKUSS AUF DER INSEL REICHENAU

- BETRIEBSBESICHTIGUNG
- KOSTPROBEN DER PFIFFIKUSSPRODUKTE
- 10% RABATT AUF IHREN EINKAUF BEI PFIFFIKUSS
- »FREUNDE WERBEN FREUNDE«
- WEITERE BETRIEBE AUF DER INSEL STELLEN SICH VOR:

INSEL BIER

BODENSEE BIO-DRESSING

Pfiffikuss

www.pfiffikuss.bio

Im Estlikofer 26 | 78479 Reichenau | Tel. +49 75 34.99 95 13

Hypnosepraxis H. Greiter / Stockach

Gewichtsreduktion · Raucherentwöhnung · Blockadenlösung

Tiefenentspannung · Lemunterstützung · Stressabbau u.a.

Infos und Termine / Tel: 07771 - 9183471 od. 0151 65621957

Wir präsentieren

Film und Musical

Die bekanntesten Melodien

Samstag, 24. November 2018

20 Uhr · Katholisches Pfarrheim

Musikverein Allensbach

Es laden bei freiem Eintritt herzlich ein

Der Musikverein Allensbach

Die Jugendkapellen Allensbach und Dettingen/Wallhausen

Spenden sind herzlich willkommen