AMTSBLATT

MITTEILUNGEN für die Gemeinde Allensbach

20. Jahrgang | Freitag, den 23. November 2018 | Nummer 47

JAHRESABSCHLUSSKONZERT

SAMSTAG, 24.11.2018

Musikverein Allensbach

Jahresabschlusskonzert am 24.11.2018 um 20 Uhr
im Katholischen Pfarrheim Allensbach unter dem Motto

Die bekanntesten Melodien aus Musicals und Film

Zu Beginn spielt die Projekt-Jugendkapelle bestehend aus Jugendkapelle Allensbach und Jugendkapelle Dettingen-Wallhausen

Eintritt ist frei, Spenden willkommen

WICHTIGE ADRESSEN / NOT- UND HILFSDIENSTE

ÄRZTE

Ärztlicher Notfalldienst an Wochenenden und Feiertagen	116 117
Zahnärztliche Notrufnummer	0180/3222555-25
Rettungsdienst/ Krankentransport/ Wasserrettung	112

NOTRUFE

Feuerwehr	112
Notruf	110
Polizeiposten Allensbach	97149
nach Dienstschluss über Konstanz	07531/995-1222
Wasserschutzpolizei Reichenau	07534/97190
Strom- und Gasversorgung	0800/3629477
Wasserversorgung Störung	801-80

PFARRÄMTER

Ev. Pfarramt	6310
Kath. Pfarramt	93120
Kloster Hegne	8070

SOZIALE BERATUNGSSTELLEN

DRK-Pflegedienst	07732/9460178

Seniorenbetreuung
Frau Straub 998007
in der Seniorenwohnanlage, Rathausplatz 10
Beratung in allen Fragen der ambulanten Hilfe

KULTUR- U. VERKEHRSBÜRO

Info und Verkauf	801-35

HILFSDIENSTE

Hilfesuchenden gibt Frau Ruth Weber, **Tel.: 9361234** gerne Auskunft über die **Angebote der ehrenamtlichen Hilfsdienste.**

Diakoniefonds der Evang. Kirchengemeinde
Ruth Weber 9361234

Sozial-Caritativer Förderverein e. V.
Pfarrbüro St. Nikolaus 93120
Marijke Sondern 1483

Mein Platz im Alter e.V.
Besuchsdienste
Frau Lingnau 07531/78028
Alltagsbegleitung und Hauswirtschaftshilfe
Frau Wilms-Wintermantel 949349
Fragen zur Pflege
Frau Schmid-Koopmann 2780
Verfügungen, Anträge, Vorsorge
Frau Lingnau 07531/78028

Aktive Lebensgestaltung mit Senioren
Tobias Volz 98600
0171/8398600

„Jugendliche helfen in Allensbach",
(Mo bis Fr 9.00 bis 19.00 Uhr) mit AB 997827

DRK-Kreisverband Konstanz
„Essen auf Rädern", Hausnotruf 07732/94600
Sozialstation St. Konrad 07531/1200-502
Ev. Sozialstation 07531/9096-0
07531/9090-934
Fax: 07531/9096-666

Malteser Hilfsdienst
Konstanz 07531/8104-0

Miteinander sprechen
Telefonseelsorge 0800/1110111
0800/1110222

Tierrettung Südbaden (Tierambulanz)
Lochgasse 3, 78315 Radolfzell 07732/941164
oder 0160/5187715

Tierschutzverein/Tierschutzheim Konstanz
Fundtiere - herrenlose Tiere 07531/79547
oder über Polizei 07531/9950

APOTHEKEN

NOTDIENSTE

24 Std. Dienst ab 8.30 Uhr

Radolfzell/ Singen:
Sonntag, 25.11. am Berliner Platz (Singen)

Konstanz:
Samstag, 24.11. Bodan / Schwanen (Dettingen)
Sonntag, 25.11. Mohren

KURZ NOTIERT

Mülltermine

Mo. 26.11. Gelber Sack
Problemmüll Kaltbrunn (12.30 Uhr - 14.30 Uhr, Feuerwehrhaus) und Allensbach (14.45 Uhr - 16.45 Uhr), Bodanrückhalle
Do. 29.11. Biomüll
Fr. 30.11. Elektrogroßgeräte/Kühlgeräte/TV-Geräte

Öffnungszeiten Recyclinghof (November bis Februar):

dienstags:	10.30 Uhr bis 11.30 Uhr
freitags:	15.30 Uhr bis 17.15 Uhr
samstags:	09.30 Uhr bis 12.00 Uhr

Allensbacher Wochenmarkt

Jeden Donnerstag auf dem Rathausplatz von 8.00 bis 12.30 Uhr

Die Markthändler freuen sich auf Ihren Besuch.

Klimaneutrale Kommune Allensbach

Lokale Agenda 21 -
Energie, Ressourcen, Klimaschutz
www.allensbach.de/lokale-agenda-21/energie-ressourcen-klimaschutz

Gemeindebücherei Allensbach

Katholische Öffentliche Bücherei St. Nikolaus
Rathausplatz 2
Tel. 07533/801-18

Öffnungszeiten:
Dienstag 17 – 19 Uhr
Freitag 16 – 18 Uhr

Anzeigenbuchung

Sie möchten eine Anzeige im Amtsblatt Allensbach buchen? Rufen Sie uns an, wir beraten Sie gerne.

Tel. 07771/9317-11
anzeigen@primo-stockach.de

Anzeigenschluss ist Mittwoch um 15 Uhr

MITTEILUNGEN DER GEMEINDE

SPRECHZEITEN DER VERWALTUNG

Rathaus Allensbach
Tel. 801-0
Mo. – Fr. 08:00 – 12:00 Uhr
Mi. 16:30 – 18:30 Uhr

Ortsverwaltung Hegne
Tel.: 801-935
Mi. 16:30 – 18:30 Uhr

Ortsverwaltung Kaltbrunn
Tel.: 801-936
Mo. 19:00 – 20:00 Uhr nach telefonischer Vereinbarung

IMPRESSUM

Herausgeber: Gemeinde Allensbach,
Tel. 07533/8 01-10, Fax. 07533/8 01-12
e-mail: mitteilungsblatt@allensbach.de

Verantwortlich für den redaktionellen Teil:
Bürgermeister Stefan Friedrich;
Für den Anzeigenteil/Druck:
Primo-Verlag Anton Stähle GmbH & Co. KG
Messkircher Str. 45, 78333 Stockach,
Telefon 07771/93 17-11,
Telefax 07771/93 17-40
E-Mail: anzeigen@primo-stockach.de
Homepage: www.primo-stockach.de

Ergebnisse Bürgerdialog 2017 – Aktueller Stand und Planungen für die Zukunft?

Die meisten Hinweise, Wünsche und Ideen wurden beim Bürgerdialog vor einem Jahr beim Stand vom Ortsbauamt der Gemeinde abgegeben. Es waren Fragen und Ideen rund um das Thema **Straßenverkehr,** welches die Bürgerinnen und Bürger in Allensbach besonders beschäftigte. Seit 2002 ist Harald Seidler in Allensbach. Als Leiter des Ortsbauamts sind er und seine Mitarbeitenden die Ansprechpartner unter anderem für Wasserversorgung, Kanalisation, Straßenbeleuchtung, sowie für bauliche Probleme bei Straßen inkl. Aufrechterhaltung der Verkehrssicherheit.
Aus dem Bürgerdialog haben Herr Seidler und das Ortsbauamt im vergangenen Jahr folgende Maßnahmen angegangen:

- die Probephase der Parkierung in der Höhrenbergstraße und Kapplerbergstraße
- Verkehrsberuhigter Bereich im Silvanerweg
- Umleitungen verursacht durch die B33 Baustelle und durch interne Baustellen im Ort
- Gewünschte Änderung der Bushaltestelle am Gewerbegebiet / Kaltbrunner Straße
- Abschluss der Baustellen „Bahnsteigmodernisierung" in Hegne und Allensbach

Im letzten Jahr wurden zudem in allen Ortsteilen Geschwindigkeitsmesser mit Anzeigetafeln angebracht. Diese, sowie auch die Umgestaltung der Parkplätze zwischen Bäckerei und Bahnübergang der Brunnengasse sind ein Erfolg. Erste Fortschritte konnten auch bei der „Aktion Sehen" gemacht werden. Die „Aktion Sehen" beinhaltet viele Maßnahmen zur Steigerung der Verkehrssicherheit für sehbehinderte Mitmenschen. Die Aktion entsprang unter anderem aus Ideen der Lokalen Agenda und wird auch mit Hilfe von ehrenamtlichen umgesetzt. Als zukünftige Herausforderungen stellen sich das Ende der Probephase bei der Parkierung in der Höhrenbergstraße, die Koordination im Umfeld der B33 und neue Pläne für Radwege dar.
Das Themenfeld Verkehr und Versorgung bietet, wie kaum ein anderes, Anknüpfungspunkte an den Alltag der Bürgerinnen und Bürger. Jedoch ist der Handlungsspielraum der Gemeinde dabei teilweise auch eingeschränkt. Blickt man auf den Maßnahmenplan und die vielen einzelnen Punkte, welche von der Gemeindeverwaltung bewertet und eingestuft wurden, so findet man bei der Zuständigkeit oft andere Institutionen. Viele Entscheidungen liegen nicht in der Hand der Gemeinde, so haben bei Bundes- oder Kreisstraßen übergeordnete Ämter die Entscheidungsbefugnis und die Gemeinde kann lediglich Empfehlungen und Wünsche aussprechen. Bei anderen gewünschten Maßnahmen fehlt oder wiederspricht die geltende Rechtsgrundlage. Im Bereich der Bahnhofumgestaltung ist man wiederum von den Eigentümern der Grundstücke und Gleisanlagen abhängig. Ein Beispiel für die Gemeindeübergreifende Zusammenarbeit ist die Radwegebeschilderung. Hier möchte die Gemeinde Allensbach noch näher mit dem Landkreis zusammenarbeiten. Unterstützung von ehrenamtlicher Seite wäre auch bei weiteren Projekten, ähnlich wie bei der „Aktion Sehen", hilfreich.
Die Parksituationen, gerade im Bereich der Kindergärten oder an anderen Stellen in den Abendstunden sowie in den vermeintlich „kontrollfreien" Zeiten (am Wochenende) ist ein Thema, bei dem die Meinungen kontrovers auseinandergehen. Für einige Lösungen mangelt es an der rechtlichen Grundlage, bei anderen wiederum an den unterschiedlichen Toleranzbereichen der Verkehrsteilnehmer. In wie fern hier neue Lösungen (z. B. härtere Kontrollen) umgesetzt werden können, wird noch geprüft.
Die Bahnhofsumgestaltung ist in Allensbach und Hegne bis auf kleine Restarbeiten abgeschlossen. Aus dem Bürgerdialog kamen auch hier viele Wünsche und Ideen, einige waren jedoch nicht mit dem bundesweit einheitlichen Schema der DB Bahnhöfe vereinbar. Hier ist die Gemeinde aber noch immer am Ball und verlangt Nachbesserungen.
Verwundert ist das Ortsbauamt, dass andere wichtige Themen, wie beispielsweise die Trinkwasserversorgung, beim Bürgerdialog wenig Beachtung fanden und das Thema hauptsächlich in den Agendagruppen Gehör findet. Harald Seidler sieht dies allerdings auch als Lob für seine Mitarbeiter an, da diese einen hervorragenden Job machen, wenn es in diesem Bereich keinerlei Beschwerden gibt.

Aktuelles
Das Landratsamt hat angekündigt, dass die Lichtsignalanlage am Fußgängerüberweg in der Kaltbrunner Straße voraussichtlich größere Leuchten bekommt. An dieser Stelle wird das ROT der Ampel bisher von Autofahrern zu oft missachtet bzw. übersehen.

Ein weiterer Beitrag zur Verkehrssicherheit wurde mit der im November abgehaltenen Verkehrsschau an den Bahnübergängen geleistet. Die Verkehrsbehörde, die Polizei und sogar das Eisenbahn-Bundesamt sind zusammen alle auf der Gemarkung vorhandenen Bahnübergänge durchgegangen. Diese liegen zwischen dem Haltepunkt Hegne und dem Lohorn. Grundsätzlich wurde festgestellt, dass alle Anlagen den technischen Sicherheitsstandards entsprechen. Kleinere festgestellte Mängel werden zeitnah behoben.
Zwischen der Waldsiedlung und dem Bahnhaltepunkt Hegne gibt es einen neu befestigten Fuß- und Radweg entlang der Bahnlinie. Dieser ist mit einer Asphaltschicht versehen und stellt die aktuell einzig funktionierende Radwegeverbindung zwischen Allensbach und Konstanz dar. Alle anderen Wegeverbindungen befinden sich in den Bereichen der kommenden oder laufenden Baustellen.

3. Allensbacher Dorfgespräche

Nutzen Sie das breite Angebot des Wochenmarkts zu einem Einkauf und treffen Sie anschließend Bürgermeister Stefan Friedrich zu einem lockeren Gespräch.

Zum Aufwärmen gibt es einen leckeren Apfelpunsch mit Zutaten von den Marktständen.

Der Allensbacher Wochenmarkt findet jeden Donnerstag zwischen 8.00 und 12.30 Uhr statt!

Stefan Friedrich wird den Wochenmarkt am Donnerstag, 6. Dezember in der Zeit von 9.00 bis 12.30 Uhr besuchen.

Volkstrauertag einmal anders

Schüler/innen der Kursstufe und Chor des Marianums gestalten Gedenkfeier in Allensbach mit und regen zum Nachdenken an.
Im Rahmen eines Geschichtsprojektes befassten sich Schüler/innen der Kursstufe 1 des Marianums mit ihrem Lehrer Herrn Fridolin Springmann mit dem Thema Erinnerungskultur und reflektierten den Umgang mit Opfern von Krieg und Gewalt.
Dabei recherchierten die Schüler/innen neben Flüchtlingsschicksalen der Vergangenheit und Gegenwart auch zu Biographien von Familienangehörigen. Am Ende entstanden dabei sehr eindrückliche Ausarbeitungen, die als Grundlage für die Gestaltung des diesjährigen Volkstrauertages in Allensbach dienten.
Im Rahmen der ökumenischen Feier, welche durch Herrn Diakon Martin Beck und dem evangelischen Stadtpfarrer Frank-Uwe Kündiger geleitet wurde, stellte eine Abordnung des sozialwissenschaftlichen Gymnasiums vier ausgewählte Einzelschicksale vor. Die in Form eines Dialoges und einer Traumreise gehaltene Präsentation spannte einen historischen Bogen von den Leiden des Zweiten Weltkrieges, über eine tragische Flucht aus der DDR hin zu den Erlebnissen zweier Flüchtlinge aus Syrien. Musikalisch bewegend war die von einer Abordnung des Realschulchores des Marianums, unter der Leitung von Anne-Sophie Freund, vorgetragene Vertonung des Bonnhoefer Gedichts „Von guten Mächten".
Bei den Besuchern, der bis auf den letzten Platz besetzten Kirche St. Nikolaus, stieß der ergreifende Beitrag auf durchweg positive Resonanz. Viele die an diesem Morgen gekommen waren, begrüßten das neue Konzept der Gedenkfeier. Dadurch, dass neben der Vergangenheit auch Gegenwart und Zukunft in den Blick genommen wurden, gelang es, das Motto der kirchlichen Feier „Suche den Frieden und jage ihm nach" (Ps 34,15) lebendig werden zu lassen.
In seiner sich an die kirchliche Feier anschließenden Ansprache am Kriegerdenkmal machte Herr Bürgermeister Stefan Friedrich deutlich, wie das Gedenken der Opfer von Krieg und Gewalt einen Beitrag für das Gelingen unserer Gesellschaft leisten kann. Wie schon im Beitrag der Marianumsschüler deutlich wurde, dürfe der Mensch nicht nur bei der Erinnerung an geschehenes Leid stehen bleiben. Vielmehr biete der Volkstrauertag die Möglichkeit sich bewusst zu werden, dass ein jeder von uns schon mit kleinen Gesten einen Beitrag dazu leisten kann, dass sich menschliche Abgründe, wie sie sich etwa in den beiden Weltkriegen zeigten, gar nicht erst auftun können. Der Mensch müsse sich die Erfahrungen der Vergangenheit und der Gegenwart zu Herzen nehmen und könne dadurch eine Lehre daraus ziehen. Friedrich erinnerte die Anwesenden in diesem Zusammenhang daran, dass auch die Europäische Union einst als Lehre aus den Schrecken des Zweiten Weltkrieges hervorging. Die Idee eines in Frieden vereinten Europas, könne nur im Miteinander der Staaten gelingen.
Seinen Abschluss fand die Gedenkfeier in der Europahymne, der *Ode an die Freude* aus dem letzten Satz der neunten Symphonie von Ludwig van Beethoven. Selbige wurde in würdevoller Weise durch eine Abordnung des Musikvereins Allensbach unter ihrem Dirigenten Herrn Harry Kucharz vorgetragen.

BERICHT AUS DEM GEMEINDERAT

Gemeinderat beschließt Kindergartenbedarfsplan 2019 bis 2021

Im Juni 2018 wurde laut einstimmigem Gemeinderatsbeschluss die Firma „Allevo Kommunalberatung“ damit beauftragt, einen sogenannten Kindergartenbedarfsplan zu erarbeiten. Dieser legt die Rahmenbedingungen für die Kinderbetreuung in der Gemeinde fest und gibt Empfehlungen für den Ausbau der Kinderbetreuung. Im Zuge dieses Plans erfolgten die Erfassung des Leistungsangebots der Kinderhäuser sowie eine Bestandsaufnahme der Struktur und Ausgestaltung des Bebauungsumfangs für den Neubau eines Kinderhauses.

Der ausgearbeitete Bedarfsplan wurde in der vergangenen Gemeinderatsitzung vom Geschäftsführer der Firma Allevo, Herrn Westhauser, vorgestellt. Die Kinderbetreuung in Allensbach ist danach inzwischen gut aufgestellt und sowohl die Platzkapazitäten als auch das Leistungsangebot für die Zukunft ausreichend geplant.
Der Plan wurde einstimmig vom Gemeinderat beschlossen. Künftig wird er jährlich im Oktober fortgeschrieben und vom Gemeinderat festgelegt. Bei der nächsten Fortführung der Bedarfsplanung wird auch die nächsthöhere Altersgruppe, die Schülerbetreuung, untersucht und zukunftsfähig ausgerichtet werden.

MITTEILUNGEN DER GEMEINDE

Seniorennachmittag in Allensbach

Wir erinnern an dieser Stelle an den geselligen Nachmittag für ältere Mitbürgerinnen und Mitbürger des Kernortes Allensbach am

Freitag, 30. November 2018, um 14.30 Uhr im Pfarrheim Allensbach.

Wir haben wieder ein abwechslungsreiches und unterhaltsames Programm für Sie zusammengestellt.
Bei der Bewirtung werden wir wieder von der Jugendabteilung des Fanfarenzugs Allensbach unterstützt. Der Fahrdienst wird von Tobias Volz, Aktive Lebensgestaltung mit Senioren, übernommen. Bitte melden Sie sich bei Frau Weis, Tel.Nr. 801 – 11, E-Mail-Adresse elke.weis@allensbach.de, wenn Sie abgeholt werden wollen. Selbstverständlich werden Sie abends auch wieder zurückgebracht.

Seniorennachmittag in Hegne

Die Gemeinde veranstaltet den traditionellen Seniorennachmittag für alle Mitbürgerinnen und Mitbürger des Ortsteils Hegne ab 70 Jahren am

Samstag, den 1. Dezember 2018, um 14.30 Uhr im Gemeindehaus in Hegne.

Seniorennachmittag in Kaltbrunn

Der traditionelle Seniorennachmittag für die Kaltbrunner älteren Mitbürgerinnen und Mitbürger findet am

Samstag, den 1. Dezember um 15 Uhr im Gemeinschaftsraum des Feuerwehrhauses in Kaltbrunn statt.

Wir freuen uns auf Ihr Kommen.

Seniorennachmittag in Langenrain

Der Seniorennachmittag für die älteren Mitbürgerinnen und Mitbürger aus Langenrain und Freudental findet am

Sonntag, den 9. Dezember 2018, um 14.00 Uhr im Bürgerhaus Langenrain

statt. Wir freuen uns auf Ihr Kommen und wünschen Ihnen beim Seniorennachmittag viel Freude.

Amtliche Veröffentlichung der Wasserhärte im 4. Quartal 2018

Die Gemeinde Allensbach / Wasserversorgung Allensbach gibt auf Grund der gesetzlichen Verpflichtung nach § 9 des im März 1987 novellierten Wasch- und Reinigungsmittelgesetzes die Wasserhärte wie folgt bekannt:

Gesamthärte	**°dh**	***20,5***	***16,3***	**16,4 °dH**
Ort		***(Nägelried)***	***TB Setze***	**TB Hegne**
Härtebereich		*III -- IV*	*III*	III
Gesamthärte [mmol/l]		*3,6*	*3,1*	3,1
Härtebereich	Hart =>14°dh	*Hart*	*Hart*	Hart

Hinweise:
das Quellwasser aus den 5 Hirtenhofquellen wird im **Nägelried** über eine Ozonierungsanlage aufbereitet. Das Quellwasser wird ins Netz von Allensbach eingespeist und vermischt. Zur Zeit sind diese Quellen wegen der Baustelle B33neu nicht angeschlossen.
Vom **Tiefbrunnen Setze** aus, nahe der Bodanrückhalle wird die Gemeinde Allensbach versorgt.
Vom **Tiefbrunnen Hegne** aus, werden die Ortsteile Hegne, Kaltbrunn und Langenrain-Freudental sowie das Gewerbegebiet mit Trinkwasser versorgt.

Weitere Informationen zum Thema Trinkwasser sind in unserem „Wassertropf“ auf www.allensbach.de

Brennholz verzögert sich

Die Brennholzbereitstellung aus unserem Gemeindewald verzögert sich um einige Wochen. Wie Sie sicher aus den Medien erfahren haben, ist unsere Forstabteilung noch immer mit den Auswirkungen des Borkenkäferholzes beschäftigt. Bucheneinschläge können erst ab Januar durchgeführt werden, um der Brennholznachfrage nachzukommen. Auch das Nachbarrevier Konstanz wird uns unterstützen und Großabnehmer übernehmen. Der Preis ist unverändert. Bitte weiterhin jedoch jede Bestellung wie gewohnt an unseren Förster/ Gemeinde übersenden. Jede Nachfrage wird bedient. Betroffen ist in erster Linie das Sortiment „Brennholz lang“. Danke für Ihr Verständnis und Geduld.

Wohnungssuchende aufgepasst!

44 qm Wohnung im Ortskern von Allensbach befristet bis 31.12.2020 zu vermieten

1 Wohn-/Schlafzimmer mit sep. kleiner Küche, Flur und Dusche / WC. Mitbenutzung eines Kellerraumes ist möglich.

Mtl. Kaltmiete 380 €, Nebenkostenvorauszahlung 60 €
Kaution: eine Monatsmiete

Für weitere Auskünfte wenden Sie sich bitte an Frau Hanreich 07533/801-23.

Bewerbungen richten Sie bitte an das Bürgermeisteramt Allensbach, Rathausplatz 1, 78476 Allensbach oder per E-Mail an gemeinde@allensbach.de

STANDESAMTLICHE NACHRICHTEN

Sterbefall:

18.11.2018
Theresia Maria Rothmund geb. Bossart,
Markelfinger Str. 19
78476 Allensbach

Das Standesamt ist am Donnerstag, den 29. November 2018 wegen einer Fortbildung geschlossen.

ZU VERSCHENKEN

Haben auch Sie etwas, das Sie nicht mehr gebrauchen können? Alles, was zum Wegwerfen zu schade ist, kann hier in einer kostenlosen Kleinanzeige zum Verschenken angeboten werden.
Wenden Sie sich bitte an: Bürgermeisteramt, Tel.: 801-24, oder per e-mail an mitteilungsblatt@allensbach.de

Wohnwand
Tel.: 015121710982

Vertikutierer
Tel.: 98753

Videokassetten (versch. Spiel- u. Kinderfilme)
Tel.: 3796 (AB)

2 Polsterliegen mit Bettkasten, 0,90m x 1,90m
Tel.: 0172/3011417

FREIWILLIGE FEUERWEHR ALLENSBACH

Auslaufende Betriebsstoffe nach Verkehrsunfall
Am Abend des 15.11.2018 gegen 19:50 Uhr wurde die Feuerwehr Allensbach Abteilung Hegne zu auslaufenden Betriebsstoffen nach einem Verkehrsunfall auf der B33 alarmiert. Vor Ort mussten die Einsatzkräfte die Straße abstreuen und im Anschluss das Bindemittel wieder aufnehmen. Eine Gefahr für die Umwelt bestand zu keiner Zeit. Nach ca. 30 Minuten konnten die Einsatzkräfte wieder einrücken

LOKALE AGENDA 21 ALLENSBACH

Jung und Alt füreinander

Sterne in Origamitechnik falten
Vielleicht haben Sie sich auch schon im kniffligen Falten von Sternen in Origamitechnik versucht und sind an der Technik gescheitert. Wir zeigen Ihnen Schritt für Schritt die Faltgänge und möchten mit Ihnen gemeinsam in gemütlicher Runde diese hübsche Weihnachtsdekoration herstellen. Wir werden auch Fröbelsterne falten. Das Material haben wir besorgt und erheben dafür einen Kostenbeitrag, der direkt abgerechnet wird. Bitte bringen Sie eine Nadel, Faden und eine Schere mit. Wenn vorhanden, dürfen Sie auch gerne kleine Perlen mitbringen. Eine Anmeldung ist nicht erforderlich. Kommen Sie einfach vorbei.
Termin:
Donnerstag, 29. November, 18.00 bis 20.00 Uhr
Ort:
Bürgertreff, Höhrenbergstr. 15.

Neue Freizeitgruppe
Für das neueste Projekt im Rahmen des Bürgertreffs Allensbach, suchen wir zur Bildung einer Freizeitgruppe unternehmungslustige Leute, die an Aktivitäten von Kultur bis Sport interessiert sind.
Diese Gruppe hat kein vorher festgelegtes Programmangebot. Geplant ist vielmehr, dass Bürgerinnen und Bürger sich zwanglos zusammenfinden, um sich miteinander zu kleinen Unternehmungen zu verabreden. Beispielsweise zu gemeinsamen Kino- oder Museumsbesuchen, einem Spaziergang mit einer Kaffeepause - bis hin zu einen Tagesausflug.
Alles ist möglich. Jeder der Teilnehmerinnen und Teilnehmer kann Vorschläge machen, diese per Telefonkette, Mail, WhatsApp o. a. in die Runde geben und fragen: „Wer macht mit?“. Dies kann, das ist das Besondere an diesem Projekt, auch kurzfristig und spontan, evtl. noch am gleichen Tag, erfolgen. Personen, die ebenfalls Lust dazu haben, können Anregungen miteinander umsetzen und so den Alltag erlebnisreicher gestalten.
Wir laden alle Neugierigen ein zu unserem nächsten Hock, um die Idee vorzustellen. Kommen Sie einfach vorbei und machen Sie mit: am Freitag, 7. Dezember. um 18.00 Uhr im Bürgertreff, Höhrenbergstr. 15. Weitere Informationen erhalten Sie unter Tel.: 997827 (AB).

Sitzungen der Arbeitskreise

Der Arbeitskreis Familie und Freizeit trifft sich am Donnerstag, 29. Dezember, 19.45 Uhr zu einer Sitzung im Weinbrunnen.
Gäste und neue Mitglieder sind herzlich eingeladen.

Gemeindebücherei Allensbach
Katholische Öffentliche Bücherei St. Nikolaus
Mitten im Ort...oder im Netz:
leih' dir was!
www.allensbach.de/buecherei
Rathausplatz 2, Tel.:801-18
Dienstag 17-19 Uhr
Freitag 16-18 Uhr
Lesen - Spielen - Leute treffen

DAS KULTUR - UND VERKEHRSBÜRO INFORMIERT

Allensbach Hat's

KULTUR-ABO 2019
EINZELKARTEN

Dienstag, 12. März 2019

SÜDEN II
SCHMIDBAUER – POLLINA - KÄLBERER

Die bayrischen Liedermacher und der italienische Songpoet gehen nach fünf Jahren mit ihrem neuen Programm »SÜDEN II« wieder auf große Tour und natürlich auch nach Allensbach.

20 Uhr | Bodanrückhalle
Kat II: € 33,- / € 30,- erm.

Donnerstag, 21. März 2019

MICHAEL HATZIUS
DIE ECHSE - »ECHSOTERIK«

Der mehrfach preisgekrönte Puppenspieler und Comedian ist mit ist mit neuem Soloprogramm wieder auf Echse. Ein Abend mit echsquistiten Improvisationen, die Lach- und Herzmuskeln gehen.

20 Uhr | Pfarrheim
€ 23,- / € 21,- erm.

Montag, 27. Mai 2019

CUNCORDU E TENORE DE OROSEI & ERNST REIJSEGER (cello)
»The Face Of God«

Traditionelle sakrale Gesänge und weltliche Lieder aus Sardinien. Das fünfstimmige sardische Männervokalensemble und die hohe Kunst der Polyphonie. Gepaart mit Cello-Solo-Kompositionen. Eine mystische musikalische Reise und Magie der Stimmen im Rahmen des Bodensee-Festival.

20 Uhr | ev. Gnadenkirche
€ 30,- / € 27,- erm.

Dienstag, 22. Oktober 2019

RINGMASTERS
»Tonight, Tonight«
a-cappella-Barbershop-Song und mehr

Die vier Herren und Barbershop-Weltmeister aus Schweden präsentieren virtuos und mit augenzwinkerndem Charme feinstes a-cappella-Programm. Zum Dahinschmelzen.

20 Uhr | Pfarrheim
€ 24,- / € 22,- erm.

Allensbach Hat's

Donnerstag, 29. November

»Schaukochen auf dem Wochenmarkt mit Produkten vom Markt«
mit Klaus Neidhart

TIPPS FÜRS FESTMENÜ
mit Rezepten zum Nachkochen.

10 Uhr | Rathausplatz Allensbach
bei starkem Regen fällt das Schaukochen leider aus

Allensbach MÜHLENWEGMUSEUM

Sonntag, 25. November

Matinée-Führung
»Fritz Mühlenweg« mit Monika Leister

11 Uhr | € 5,- / € 4,- erm.
MÜHLENWEGMUSEUM **(im Bahnhof)**

Kultur- und Verkehrsbüro
MÜHLENWEGMUSEUM Allensbach
Konstanzer Straße 12 | im Bahnhof
Tel. 80135 | tourismus@allensbach.de
www.allensbach.de

KIRCHLICHE NACHRICHTEN

KATH. PFARRGEMEINDEN ST. NIKOLAUS UND ST. JOSEF

Freitag, 23. November
17.00 Uhr Rosenkranzgebet in St. Nikolaus

Samstag, 24. November – Hl. Andreas Dung-Lac
11.30 Uhr Taufe von Ida Katharina Krüger in der Hauskapelle St. Elisabeth, Hegne
14.00 Uhr Taufe von Jamila Lourdes Berger in der Klosterkirche St. Konrad, Hegne
18.00 Uhr Eucharistiefeier mit Vorstellung der Erstkommunionkinder in St. Martin, KN-Wollmatingen

Sonntag, 25. November – Letzter Sonntag im Jahreskreis – Christkönigssonntag
09:30 Uhr Festgottesdienst zum Patrozinium in der Klosterkirche Hegne. Es singt der Kirchenchor von St. Martin, Wollmatingen. Anschließend Begegnung im Klostersaal
11.00 Uhr Eucharistiefeier in St. Nikolaus, Allensbach
Im Gedenken an: Konrad Tiefenthaler, verstorbene Eltern der Familien Fröhlich/Gensle, Hendrik Rudolf
11.00 Uhr Eucharistiefeier in St. Gallus, KN-Fürstenberg

Dienstag, 27. November
18.30 Uhr Eucharistiefeier in St. Jakobus, Kaltbrunn

Mittwoch, 28. November
18.30 Uhr Eucharistiefeier in den Kliniken Schmieder

Donnerstag, 29. November
9.30 Uhr Eucharistiefeier der Kath. Frauengemeinschaft in St. Nikolaus, Allensbach

Freitag, 30. November – Hl. Andreas
Kein Rosenkranzgebet in St. Nikolaus

Ministrantenplan für Allensbach

So 25. November 11.00 Uhr Gruppe A

KLOSTERKIRCHE ST. KONRAD HEGNE

34. Sonntag im Jahreskreis

Samstag, 24. November – Internationaler Tag gegen Gewalt an Frauen
08:00 Uhr Eucharistiefeier
17:30 Uhr Vesper

Sonntag, 25. November - Christkönigssonntag - Hl. Konrad - Patrozinium
07:30 Uhr Laudes
09:30 Uhr Festgottesdienst zum Patrozinium
Es singt der Kirchenchor von St. Martin, Wollmatingen
anschließend Begegnung im Klostersaal mit Glühwein, Verkauf von Weihnachtskarten, Kerzen und sonstigen weihnachtl. Dingen, Weltwarenverkauf.
Der Erlös ist für soziale Projekte (Caritas-Baby-Hospital in Bethlehem/Palästina, Eine-Welt, Kroatien, Flüchtlingshilfe)
17:45 Uhr feierliche Christkönigsvesper mit eucharistischem Segen

Montag, 26. November
07:00 Uhr Laudes
10:30 Uhr Eucharistiefeier in der Krypta
17:00 Uhr Eucharistische Anbetung
17:45 Uhr Vesper

Dienstag, 27. November
07:00 Uhr Laudes
17:45 Uhr Eucharistiefeier mit Vesper
(Gedächtnis für Verstorbene)

Mittwoch, 28. November
07:00 Uhr Laudes
10:30 Uhr Pilgermesse in der Krypta
17:00 Uhr Eucharistische Anbetung
17:45 Uhr Vesper

Donnerstag, 29. November
07:00 Uhr Eucharistiefeier mit Laudes
17:15 Uhr Rosenkranz
17:45 Uhr Vesper

Freitag, 30. November – Hl. Andreas (F)
07:00 Uhr Laudes
17:45 Uhr Eucharistiefeier mit Vesper
(Gedächtnis für Verstorbene und in den Anliegen der Ulrika-Pilger)

GEMEINSAME MITTEILUNGEN

Öffnungszeiten im Pfarrbüro

Montag,	**9.00-11.00 Uhr**
Dienstag	**9.00-11.00 Uhr,**
	16.00-18.00 Uhr
Donnerstag	**9.00 bis 11.00 Uhr**

Mittwoch und Freitag geschlossen
Tel: 9312-0
Fax: 9312-20
E-Mail: pfarramt.nikolaus@kath-wa.de
Internet: www.kath-wa.de

Pfarrer Michael Hipp
Telefon: 07531-9248-0
E-Mail: pfarramt.martin@kath-wa.de

Diakon Martin Beck
Telefon: 9312-12
E-Mail: beck@kath-wa.de

Sabine Späth (Hausmeisterin Pfarrheim und Kirche St. Nikolaus)
Montag - Freitag 8.00 Uhr - 10.00 Uhr
Telefon: 9312-16
E-Mail: spaeth@kath-wa.de

Kloster Hegne – Einladungen

Infos unter Tel-Nr. 807-260 oder www.kloster-hegne.de

Sa., 1. Dezember 2018, 10 - 17 Uhr
Kontemplationstag
Der Kurs umfasst meditatives Gehen, Kurzreferate, Impulse und Körperwahrnehmungsübungen. Die innere Achtsamkeit findet ihren äußeren Ausdruck im Schweigen während des Kurses. Mit Ricarda Wagner. Bitte melden Sie sich bis 27.11. an.

Sa., 1. Dezember 2018, 9.30 - 17 Uhr
Mal-Zeit
Mal (los)lassen was ist – Zeit nehmen zum Kreativsein – Frei werden und eintauchen in absichtsloses Malen und Gestalten, dabei sich selbst spüren. Mit Schwester Regina Lehmann. Bitte melden Sie sich bis 27.11. an.

So., 16. Dezember 2018, 14.30 - 18 Uhr
Sich tanzend auf Weihnachten einstimmen
Durchbrechen Sie die Betriebsamkeit der Adventszeit und stimmen sich tanzend auf Weihnachten ein. Zu bekannten und weniger bekannten Weihnachtsliedern tanzen wir Kreistänze, die einen bewegten und zugleich besinnlichen Zugang zum Weihnachtsfest schaffen. Mit Bernhild Hagemeister. Bitte melden Sie sich bis 18.11. an.

Hegner Adventsfenster 2018

Die meisten Adventskalender haben **24 Türchen**.
In Hegne sind es **24** Abende, an denen wir uns zum Advents-**Fenster** aufmachen**.**

Seien Sie herzlich willkommen, wenn Sie mitgehen möchten!

Treffpunkt: Dorfkapelle, jeden Abend um 17.30 Uhr, Dauer ca. 20 Minuten
01.– 23. Dezember 2018

Wenn Sie selbst ein Fenster – oder eine Tür – gestalten möchten: Wir freuen uns. Rufen Sie uns einfach an: Angela Oberle, Tel.98013 oder Heike Reuter, Tel. 9977148

Adventskonzert im Kloster Hegne

Konzert zum 1. Advent, 17 Uhr in der Klosterkirche
- Georg Philipp Telemann, Konzert für Traversflöte, Blockflöte und Orchester
- Antonio Vivaldi, „Gloria in excelsis" für Soli, Chor und Orchester
- Georg Philipp Telemann, Konzert für Violine und Orchester

Die Aufführung wird gestaltet von:
Anna Escala & Sisu Lustig Häntsche, Gesang
Martin Boscheinen & Adrian Wehlte, Oboe und Flöte
Dorothee Mühleisen, Violine
unserem Klosterchor und einem kleinen Barockorchester. Die Gesamtleitung hat Klaus Schulten.
Eintritt frei, wir bitten um eine großzügige Spende zur Deckung der Unkosten

Adventsbasar im Kloster Hegne

Samstag, 01. Dezember 2018 von 10.00 bis 16.00 Uhr im Schwimmbadsaal des Altenpflegeheims Maria Hilf.
Es werden Weihnachtsgestecke, Flohmarktartikel, Gebasteltes, Gestricktes, Selbsgebackenes und Gehäkeltes von den Bewohnern angeboten.
Der Erlös kommt den Kreuzschwestern in Kerala (Indien) zu, die den Opfern der Jahrhundertflut im August 2018 helfen.
Mit leckerem Kuchen und Kaffee lädt das Altenpflegeheim Maria Hilf Sie zum Einstimmen auf den 1. Advent ein.

ÖKUMENISCHE NACHRICHTEN

Ökumenischer Bibelkreis

am Mittwoch, 28. November im Gemeinderaum der Evangelischen Gnadenkirche um 10.00 Uhr.
Matthäus 22: Jesus spricht direkt oder in Form von Gleichnissen zentrale Fragen unseres Lebens an. Die Frage nach der Auferstehung. Die Frage nach der Steuer. Die beiden höchsten Gebote. Oder in Form des Gleichnisses der „himmlischen Hochzeit". Alles ist vorbereitet. Die Gäste sind geladen, aber sie haben keine Zeit: „Aber sie verachteten das und gingen weg, einer auf seinen Acker, der andere an sein Geschäft." Was sind denn das für Gäste? Wir wollen versuchen zu verstehen.
Sie sind herzlich eingeladen.

CAB - Info- und Gesprächsabend

Der nächste Gesprächsabend findet am **Montag, den 26. November um 20.00 Uhr** im evang. Pfarrhaussaal in der Höhrenbergstraße 26 statt. Wie immer freut sich der CAB-Arbeitskreis über den Besuch interessierter Zuhörerinnen und Zuhörer. Inhaltliche Schwerpunkte sind die unterstützten Afrika-Projekte und die künftige Ausrichtung im CAB. Weitere Infos auch unter www.cab-allensbach.de

Danke an Alle!!
Im Jahr 2018 konnten wir bislang schon über 30.000 Euro Spenden einsammeln und an unsere beiden Projekte weiterleiten. An dieser Stelle deshalb ein ganz herzliches Danke an die vielen, unterstützenden Kräfte und für das Vertrauen in den CAB. Besonders im Namen der Menschen in Ghana und Kamerun dürfen wir sagen, dass die Unterstützung bereits viele Früchte trägt und die Projekte gute Fortschritte machen.

In Ghana können bereits 3 Gartenflächen von den Frauengruppen genutzt werden und in Kamerun ist nun endlich das Dach auf dem Studentinnen-Wohnheim und die ersten 20 Studentinnen können bereits in nächster Zeit einziehen. Weitere Infos, Bilder und Spendenkonten finden Sie auf unserer Website.

EVANG. KIRCHEN-GEMEINDE ALLENSBACH

Gottesdienste

Freitag 23. November 2018
19.30 Uhr Abendgebet nach Taizè
Sonntag 25. November 2018 – Ewigkeitssonntag -
10.00 Uhr Gedenkgottesdienst und Gebet für die Trauerfamilien, die im Laufe des letzten Jahres einen Angehörigen verloren haben.
Pfarrer Frank-Uwe Kündiger
Im Anschluss an den Gottesdienst findet ein Kirchenkaffee statt.
Montag 26. November 2018
14.00 Uhr Jungbläserkurs, Leitung Werner Engelhard
Dienstag 27. November 2018
20.00 Uhr Posaunenchor „Bodanrück" in Allensbach im Gemeinderaum
Leitung: Werner Engelhard
Mittwoch 28. November 2018
10.00 Uhr Ökumenischer Bibelkreis im Kath. Pfarrheim
18.30 Uhr Abendandacht Kliniken Schmieder
19.30 Uhr Kirchenchor-Probe
Donnerstag 29. November 2018
20.00 Uhr Allensbacher Vokal Ensemble (AVE)
Leitung: Philipp Heizmann
Sonntag 2. Dezember 2018 – 1. Advent – 14.30 Uhr Adventsnachmittag und Adventsgottesdienst in der Gnadenkirche
Am 1. Advent, 2. Dezember, lädt der „Förderverein Gnadenkirche Allensbach e.V." zur Einstimmung auf die Adventszeit wieder zu einen gemütlichen Adventsnachmittag ein.
Hierzu sind alle Gemeindeglieder und Gäste ganz herzlich eingeladen.
Beginn ist ab 14.30 Uhr mit Kaffee oder Tee und Kuchen. Dazu wird auch ein kleines Programm mit musikalischer Unterstützung des Posaunenchors angeboten.
Der Nachmittag klingt um **17.00 Uhr beim Adventsgottesdienst** mit Pfarrer Frank-Uwe Kündiger aus.
Wir freuen uns, wenn Sie wie in den vergangenen Jahren den Beginn der Adventszeit mit uns fröhlich feiern.

Pfarramt

Das Büro des Pfarramtes ist am Dienstag von 15.00 – 17.00 Uhr und am
Mittwoch und Donnerstag jeweils von 9.00 Uhr – 11.00 Uhr geöffnet.
Telefonisch können Sie das Pfarramt unter der Tel.-Nr. 6310 erreichen.

Diakonie

Information – Beratung – Hilfe
Die Vorsitzende des Diakonie-Fonds, Frau Ruth Weber, steht für Information und Beratung oder praktische Hilfen bereit und ist telefonisch unter der Nr. 9361234 oder über das Pfarramt zu erreichen. Frau Weber vermittelt gern Kontakte zu Fachberatungsstellen der Evangelischen Kirche.
E-Mail: pfarramt@ev-kirche-allensbach.de
Homepage: www.ev-kirche-allensbach.de

Impuls für die kommende Woche

Siehe, dein König kommt zu dir, ein Gerechter und Helfer. (Sach 9,9)

SCHULEN & KINDERGÄRTEN

GRUNDSCHULE ALLENSBACH

Infoabend
Am Dienstag, 04. Dezember 2018 um 20.00 Uhr findet in der Aula der
GS Allensbach ein Infoabend **für die Eltern der zukünftigen Erstklässler, Schuljahr 2019/2020, statt.**
Sie werden an diesem Abend unsere Schule kennen lernen und einen Einblick in Tagesablauf und Arbeitsweise von Montessori- und Regelklassen erhalten. Des Weiteren erfahren Sie, welche Voraussetzungen bei Ihrem Kind eine erfolgreiche Teilnahme am Unterricht erwarten lassen und wie Sie im Vorfeld Ihr Kind auf die Schule vorbereiten können.

KINDERHAUS KALTBRUNN

Das Kinderhaus Kaltbrunn sagt DANKESCHÖN!
Bei milden Temperaturen hatten wir wieder einen wunderschönen Laternenumzug mit einem St. Martin hoch zu Ross.

An den vielen Stationen wurden kräftig die Laternenlieder gesungen und am Bolzplatz die Martinslegende gespielt und Martins-Brötchen verteilt. Zum Ausklang gab es die von vielen fleißigen Helfern vorbereiteten Würstchen und Punsch. Ein herzliches Dankeschön gilt vor allem unserem engagierten Elternbeirat für die tatkräftige Unterstützung!

DANKE sagen wollen wir:

- den vielen Umzugsteilnehmern
- der St. Martinsreiterin Lisa Fuchslocher
- für die musikalische Unterstützung: Constanze Mayer und Tobias Strecker
- dem „Bettler" Kilian Schlenk
- den Stromspenderfamilien: Friedrich, Sigi und Lehmann
- der Feuerwehr Kaltbrunn (den Herren Erne, Gentner und Hornstein) für Begleitschutz, Beleuchtung und Feuerwache
- dem Polizeiposten Allensbach für die Wegbegleitung
- Bäckerei Ratzek für die Brötchenspende
- allen helfenden Händen die dazu beigetragen haben, dass es so ein schöner Laternenumzug wurde

TERMINE & MITTEILUNGEN DER VEREINE

Veranstaltungskalender Dezember 2018

In der nächsten Ausgabe des Mitteilungsblattes wird der Veranstaltungskalender für den kommenden Monat veröffentlicht.

Termine bitte bis spätestens Mittwoch, den 28. November, 11.00 Uhr,
bei Frau Burger, Tel.: 801-24, oder per Mail unter mitteilungsblatt@allensbach.de einreichen.

AGA ALLENSBACH E.V. HEIMATGESCHICHTSVEREIN

Allensbacher Almanach 2019
Der neue Almanach ist in der Fertigstellung und voraussichtlich während des Weihnachtsmarktes am 1. Dezember im Museum erhältlich. Den Mitgliedern wird der Almanach zugestellt.

BUNTE LISTE ALLENSBACH

Einladung zur Mitgliederversammlung am Montag, 3. Dezember 2018, 19.30 Uhr im Vereinsheim, Radolfzeller Str. 25, linker Raum
Bei dem Treffen werden unsere Gemeinderätinnen einen Bericht über Neuigkeiten aus dem Gemeinderat geben. Schwerpunkt des Abends aber ist die Überarbeitung unseres Programms im Bereich Energie und Umwelt sein.
Wir laden alle interessierten Einwohner von Allensbach herzlich ein. Wir freuen uns auf Euer/Ihr Kommen und auf angeregte Diskussionen.
www.bunteliste-allensbach.de

DLRG ORTSGRUPPE ALLENSBACH e.V.

DLRG-Jugendtraining läuft
Nach dem Wechsel der interessierten Kinder in das Training der Jugendschwimmer im Bad Königsegg auf der Insel Reichenau läuft das Training in allen Bereichen nun in den gewohnten Bahnen.

Das Training für die **Frühschwimmer** im Bad der Kliniken Schmieder wird nun in den gewohnten 3 Trainingsgruppen angeboten – bitte die Zeiten beachten: Gruppe 1 von 13.30 bis 13.55 Uhr – Gruppe 2 von 13.55 bis 14.20 Uhr – Gruppe 3 von 14.20 bis 14.45 Uhr! Bis 15.00 Uhr sollte der Badebereich frei sein für den Klinikbetrieb.
Diese drei Gruppen sind inzwischen abschließend eigeteilt worden; ein Wechsel zwischen den Gruppen wird daher vorerst nicht mehr möglich sein – ebenso wie die Aufnahme weiterer Kinder; auch dafür wird schon jetzt um Verständnis gebeten.
Da diese große aber auch erfreuliche Nachfrage einen entsprechenden Trubel und Enge im Umkleide-Bereich zwangsläufig mit sich bringen wird, soll bereits an dieser Stelle deutlich um entsprechende Rücksichtnahme auf den Klinikbetrieb gebeten werden.

Das Training der **Jugendschwimmer/Bronze** auf der Insel Reichenau läuft in Kooperation mit der Gruppe Reichenau und einigen Kindern aus den dortigen Kursen in der eingeteilten Gruppe 2 von 18.15 bis 19.00 Uhr. Die DLRG ist hier auf die Fahrgemeinschaften unter den Eltern angewiesen; außerdem gilt auch für das dortige Bad Königsegg die Bitte um Rücksichtnahme auf die dortigen Bewohner der privaten Wohnanlage und entsprechende Disziplin.

Das Training der **Jugendschwimmer/Gold, Juniorretter und Aktiven** läuft in der Traglufthalle an der Konstanzer Therme ebenfalls in den eingeteilten Gruppen – bitte die Hinweise der Trainingsleitung beachten!
Für die kleinen wie die größeren Schwimmer gilt in diesem Herbst leider wegen der übergroßen Nachfrage ein **kompletter Aufnahmestopp**!
Die DLRG dankt für das große Interesse an den verschiedenen Angeboten und bittet zugleich um Verständnis für diese Maßnahme.

Ausblick - DLRG im Dezember

15.12.2018 – ab 15.30 Uhr die Kinder-Weihnachtsfeier in unserer WRW am See!
Unmittelbar nach dem Frühschwimmer-Training können sich alle Kinder (bis zum Abzeichen Jugendschwimmer/Gold) nebst Eltern und Geschwistern in der WRW treffen; für Kakao und andere Getränke wird die DLRG sorgen – im Gegenzug hoffen alle auf **schmackhafte Kuchenspenden** der Gäste! Es soll natürlich wieder den **Krabbelsack** geben (**je Kind 1 kleines Geschenk** im Wert von 5,- bis 7,- EUR) – bitte beachten! Näheres wird noch mitgeteilt.

ALLENSBACHER KUNSTSCHAFFENDE

Das nächste Treffen für die Vorbereitung unserer 34. Ausstellung in den kommenden Osterferien findet am Mittwoch, den 28. November um 19.30 h im Vereinsheim der SVGA statt.
Vor der Weihnachtspause gilt es die letzten organisatorischen Dinge zu klären! Wer Interesse hat an der Ausstellung teilzunehmen, sollte sich möglichst schnell bei Karin Heiligmann (k.heiligmann@t-online.de) melden, da bereits eine Vielzahl von Anmeldungen vorliegen und die Ausstellungsfläche nur für eine begrenzte Teilnehmerzahl ausreicht!

8. Winter-Seh-Fenster
Ab 30. November haben 22 Allensbacher Kunstschaffende wieder die Gelegenheit, den Allensbacher Seegarten als außergewöhnlichen Ausstellungsraum für einen Querschnitt ihrer Werke zu nutzen. Alle, die den schönen Weg entlang des Sees spazieren, haben so erneut die Möglichkeit, Bilder, Skulpturen, Kleidung und Schmuck im Winter-Seh-Fenster des Pavillons quasi im Vorbeibummeln anzuschauen.
Dieses Jahr stellen aus: Uta Braun, Inga Franzen, Maria Hof-Glatz, Karin Heiligmann, Jaro Heim, Walter Karrer, Gudrun Kast, Erich Löger, Erich Mayer, Andrea Motz, Ivanka Neef, Gisela Galicia de Neudörffer, Wolfgang Neumeister, Wolfgang Ratzek, Maike Rohr, Dagmar Schaudt, Uschi Schaupp. Marcel Schott, Noemi Sieg, Heribert Trott, Walli Wojtek und Hans Zwinkmann.
Wer Interesse hat das eine oder andere Unikat zu erwerben, kann sich an die entsprechenden Künstler wenden. Alle Ausstellungsstücke sind von den Ausstellerinnen und Ausstellern mit Namen, Adresse und Preis versehen.
Die Ausstellung findet bereits zum 8. Mal statt. „Geöffnet" ist sie jeweils von Sonnenaufgang bis zum Licht ausmachen! Das Winter-Seh-Fenster endet am 25. Januar 2019!
Die Allensbacher Kunstschaffenden treffen sich am 30. November um 16 Uhr zu einer kleinen Vernissage. Interessierte sind dazu sehr herzlich eingeladen.

MEIN PLATZ IM ALTER
FÖRDERVEREIN

Jeden Mittwoch
14.00 Uhr Skatfreunde
14.30 Uhr Geselliger Spielenachmittag im Vereinsheim
Radolfzeller Straße 25

- NACHBARSCHAFTSHILFE
- BETREUUNGSGRUPPEN

Veranstaltungen im Dezember 2018
Wenn nichts anderes angegeben ist, finden die Veranstaltungen im Vereinsheim, Radolfzeller Str. 25 statt.
Info: Frau Müllauer, Tel. 5977
Internetadresse:
www.mein-platz-im-alter.com

Besuchsdienste
Zu Hause, im Heim, im Krankenhaus
Frau Lingnau, Tel. 07531/78028

Beratung in der Seniorenwohnanlage für jedermann, Rathausplatz 10
Am Montag, 3.12. von 10 - 11 Uhr
mit Frau Schmid-Koopmann,
Tel. 2780 (Fragen zur Pflege)
und am Montag, 17.12 von 10-11 Uhr
mit Frau Lingnau, Tel. 07531/78028
(Verfügungen, Anträge, Vorsorgevollmacht, Hilfe bei Behörden)
Um Terminabsprache wird gebeten.

Vermittlung von Alltagsbegleitung und Hauswirtschaftshilfe
Frau Wilms
Tel. 949349, Mobil 01705527527

Muskel-und Balancetraining
mit Frau Burger, Sportlehrerin
Jeden Montag von 9-10 Uhr.
Wir haben noch Platz für neue Teilnehmer.

Tanz mit Frau Reiner
Dienstag, 4. und 18.12. von 9:30-11 Uhr
Infos: Frau Peters, Tel. 7645

Atem und Bewegung 50+
mit Frau Weinert/ Atempädagogin
Jeden Dienstag von 17-18 Uhr.
Infos: Frau Weinert, Tel.7567

Seniorentreff im Vereinsheim
Jeden Mittwoch von 14:30 - 16:30 Uhr

DRK-Sitzgymnastik
mit Rosi Kleiser, Tel. 2482
Mittwoch, 5., 12. und 19.12.
um 10 Uhr in der Altenwohnanlage.

Atem und Bewegung
mit Frau Weinert, Atempädagogin
Jeden Donnerstag **um 9:25 Uhr.**
Infos: Frau Beck, Tel.2565

Singkreis
mit Herrn Hermann, Musiklehrer
Donnerstag, 6. und 20.12. im Vereinsheim
von 10:45 -12 Uhr.
Wir freuen uns über neue Teilnehmer.

COMPUTERIA
Bei Fragen oder Problemen mit **PC, Smartphone und Internet**
beraten wir, nach Anmeldung, jeden Montag von 15 bis 17 Uhr im Vereinsheim.
Bitte anmelden bei Lothar Rauchfuss, Tel. 940 524 oder per E-Mail:
computeria@mein-platz-im-alter.com
Anmelden können sich auch Nichtmitglieder in jedem Alter.

Hilfe zu Hause?
Wir vermitteln Ihnen einen kompetenten Helfer aus unserem Helferkreis, der Ihnen vor Ort hilft. Anmeldung mit Problembeschreibung wie oben.

SOZIALVERBAND VDK
ORTSVERBAND ALLENSBACH

Bernd Honold, Tel. 6597
Renten- u. Sozialfragen Tel. 07732 92360

Einladung
Der VdK Allensbach lädt alle Mitglieder, Freunde und Gönner des Vereins zur diesjährigen Nikolausfeier ins Pfarrheim ein. Die Feier findet am Samstag, den 15. Dezember ab 14.30 Uhr statt. Die Jugendkapelle des Musikvereins Allensbach wird uns mit einigen Adventsliedern unterhalten, auch der Nikolaus wird uns besuchen. Wir hoffen auf zahlreiche Besucher!

AUS DEM SPORTLEBEN

SPORTVEREIN ALLENSBACH 1907

Einladung zu einer
außerordentlichen Mitgliederversammlung des **SV Allensbach 1907 e.V.** am
11.12.2018 um 20.00 Uhr im Foyer der Bodanrück-Sporthalle
mit nachfolgender
Tagesordnung

TOP1 Begrüßung und Genehmigung der Tagesordnung

TOP2 Bestimmung eines Versammlungsleiters

TOP 3 Satzungsänderungen (redaktionell und bedingt durch Inkraft-Treten der EU-DSGVO)

a) *Abschnitt II. Zweck des Vereins, (Nr. 3) ‚Leichtathletik' wird ersetzt durch* ***‚Breitensport'***

b) *Abschnitt III. Mitgliedschaft, (Nr. 5), G e - neralversammlung' wird ersetzt durch* ***‚Mitgliederversammlung'***

c) *Abschnitt III. Mitgliedschaft, (Nr. 6)*
bisher: *unter Angabe des Namens, Standes, Alters und der Wohnung.*
neu: unter Angabe des Namens, des Geburtsdatum und des Wohnsitzes

d) **Einfügen nach** *Abschnitt III. Mitgliedschaft, (Nr. 6) als Nr. 6a*
neu:
1. Zur Erfüllung der Zwecke des Vereins werden unter Beachtung der gesetzlichen Vorgaben der Datenschutz-Grundverordnung (DSGVO) der EU und des Bundesdatenschutzgesetzes (BDSG) personenbezogene Daten über persönliche und sachliche Verhältnisse der Mitglieder im Verein gespeichert, übermittelt und verändert.
2. Jedes Vereinsmitglied hat das Recht auf:
a) Auskunft über die zu seiner Person gespeicherten Daten
b) Berichtigung über die zu seiner Person gespeicherten Daten, wenn sie unrichtig sind
c) Sperrung der zu seiner Person gespeicherten Daten, wenn sich bei behaupteten Fehlern weder deren Richtigkeit noch deren Unrichtigkeit feststellen lässt
d) Löschung der zu seiner Person gespeicherten Daten, wenn die Speicherung unzulässig war.
3. Den Organen des Vereins, allen Mitarbeitern/Mitarbeiterinnen oder sonst für den Verein Tätigen ist es untersagt, personenbezogene Daten unbefugt zu anderen als dem zur jeweiligen Aufgabenerfüllung gehörenden Zweck zu verarbeiten, bekannt zu geben, Dritten zugänglich zu machen oder sonst zu nutzen. Diese Pflicht besteht auch über das Ausscheiden der oben genannten Personen aus dem Verein hinaus.

e) *Abschnitt III. Rechte und Pflichten der Mitglieder (Nr. 7)*
bisher: *Die Beschlüsse der Vereinsorgane sind zu befolgen.*
neu: Die Beschlüsse der Vereinsorgane und die Satzungsregelungen sind zu befolgen.
am Ende anzufügen:
Die Mitglieder sind verpflichtet, den Verein über Änderungen in ihren persönlichen Verhältnissen schriftlich zu informieren. Dazu gehört insbesondere:
a) die Mitteilung von Änderungen bei der Anschrift
b) Änderung der Bankverbindung bei der Teilnahme am Einzugsverfahren
c) Mitteilung von persönlichen Veränderungen, die für das Beitragswesen relevant sind (z.B. Beendigung der Schulausbildung, etc.).

f) *Abschnitt IV. Verwaltung des Vereins (Nr. 10) ‚Generalversammlung' wird ersetzt durch* ***‚Mitgliederversammlung'***

g) *Abschnitt IV. Verwaltung des Vereins (Nr. 10a)^,Satzungsämter' wird ersetzt durch* ***‚Vereins- und Organämter'***

h) *Abschnitt IV. Verwaltung des Vereins (Nr. 11)*
bisher: *Der Gesamtvorstand setzt sich zusammen aus dem Vorsitzenden (Präsident) und seinem Stellvertreter, dem Schriftführer, dem Rechnungsführer, den Abteilungsleitern der einzelnen Sportarten, dem Jugendleiter und eventuell weiteren Vereinsfunktionären.*
neu: Der Gesamtvorstand setzt sich zusammen aus
dem 1. Vorsitzenden (Präsident) und
dem 2. Vorsitzenden (seinem Stellvertreter),
dem Schriftführer,
dem Kassenwart,
den Abteilungsleitern der einzelnen Sportarten,
dem Gesamtjugendleiter,
den Jugendleitern der einzelnen Sportarten.

i) *Abschnitt IV. Verwaltung des Vereins (Nr. 12)*
bisher: *Der Gesamtvorstand hat regelmäßig einmal im Monat (im Vierteljahr) oder so oft es erforderlich ist, eine ordentliche Sitzung abzuhalten. Auf Antrag von 2/3 der Mitglieder des Gesamtvorstandes ist binnen 10 Tagen eine außerordentliche Sitzung einzuberufen.*
neu: Der Gesamtvorstand hat regelmäßig mindestens vierteljährlich eine ordentliche Sitzung abzuhalten. Auf Antrag von 2/3 der Mitglieder des Gesamtvorstandes ist binnen 10 Tagen eine außerordentliche Sitzung einzuberufen.

j) *Abschnitt IV. Verwaltung des Vereins (Nr. 13)*
bisher: *Zur Beschlussfassung des Gesamtvorstandes ist die Anwesenheit von mindestens 50% der Mitglie der erforderlich. Die Beschlussfassung geschieht mit einfacher Stimmenmehrheit der Anwesenden. Bei Stimmengleichheit entscheidet die Stimme des Vorsitzenden.*

neu: Zur Beschlussfassung des Gesamtvorstandes ist die Anwesenheit von mindestens 50% der Mitglieder des Gesamtvorstands erforderlich. Die Beschlussfassung geschieht mit einfacher Stimmenmehrheit der Anwesenden. Bei Stimmengleichheit entscheidet die Stimme des 1. Vorsitzenden.

k) *Abschnitt V. Geschäftsführung des Vereins (Nr. 16)*
bisher: *Die Geschäftsführung des Vereins liegt in den Händen des geschäftsführenden Vorstandes, der aus dem Vorsitzenden, seinem Stellvertreter, dem Schriftführer und dem Rechnungsführer besteht. Er ist in erster Linie dafür verantwortlich, dass der gesamte Vereinsbe trieb sowohl allen sporttechnischen als auch wirtschaftlichen Anforderungen entspricht .....*
neu: Die Geschäftsführung des Vereins liegt in den Händen des geschäftsführenden Vorstandes, der aus dem 1. Vorsitzenden, 2. Vorsitzenden, dem Schriftführer und dem Kassenwart besteht. Er ist in erster Linie dafür verantwortlich, dass der gesamte Vereinsbetrieb sowohl allen sporttechnischen als auch wirtschaftlichen Anforderungen entspricht. Er trifft die erforderlichen Entscheidungen soweit sie nicht durch die Satzungen dem Gesamtvorstand oder der Mitgliederversammlung vorbehalten sind. Ihm obliegt weiterhin die Vorbereitung und Durchführung der Mitgliederversammlung. Dem geschäftsführenden Vorstand steht es frei, sich zur Erfüllung oben genannter Tätigkeiten einer bestehenden Geschäftsstelle zu bedienen.

l) *Abschnitt V. Geschäftsführung des Vereins (Nr. 18) ‚Generalversammlung' wird ersetzt durch **‚Mitgliederversammlung'***

m) *Abschnitt V. Geschäftsführung des Vereins (Nr. 21)*
bisher: *Der Vorsitzende oder sein Stellvertreter haben das Recht und die Pflicht, sich jederzeit persönlich über die Vereinsvorgänge zu vergewissern.*
neu: Der 1. Vorsitzende oder der 2. Vorsitzende haben das Recht und die Pflicht, sich jederzeit persönlich über die Vereinsvorgänge zu vergewissern.

n) *Abschnitt V. Geschäftsführung des Vereins (Nr. 22)*
bisher: *Sämtliche Vereinsschriftstücke bedürfen zur Rechtswirksamkeit der Unterschrift des Vorsitzenden oder seines Stellvertreters.*
neu: Sämtliche Vereinsschriftstücke bedürfen zur Rechtswirksamkeit der Unterschrift des 1. Vorsitzenden oder 2. Vorsitzenden.

o) *Abschnitt V. Geschäftsführung des Vereins (Nr. 23) statt ‚Vorsitzender' der Begriff **‚1. Vorsitzender'***

p) *Abschnitt VII. Geschäftsjahr und Kassenprüfung (Nr. 25) ‚Generalversammlung' wird ersetzt durch **‚Mitgliederversammlung' und** ‚Vorstand' wird durch **‚Gesamtvorstand'** ersetzt*

q) *Abschnitt VIII. Beiträge (Nr. 27) ‚Generalversammlung' wird ersetzt durch **‚Mitgliederversammlung'***

r) *Abschnitt IX. Mitgliederversammlung (Nr. 29)*
bisher: *Alle zwei Jahre findet (im ersten Quartal des Geschäftsjahres) eine ordentliche Generalversamm lung statt. Ihre Tagesordnung muss enthalten:*
Jahres- und Geschäftsbericht des Vorstandes;
Bericht der Rechnungsprüfer;
Neuwahl des Vorstandes und der Rechnungsprüfer;
Kassenbericht und Bilanz;
Entlastung des Vorstandes (Gesamt);
Beratung von Anträgen des Vorstandes und der Mitglieder.
Die Tagesordnung wird durch den geschäftsführenden Vorstand festgesetzt. In den Tagesordnungen können nur Anträge aufgenommen werden, die vom Vorstand gestellt werden oder von mindestens 2 Mitgliedern spätestens 30 Tage vor der Generalversammlung beim Vorstand schriftlich eingereicht und begründet werden.
neu: Jährlich findet eine ordentliche Mitgliederversammlung statt. Ihre Tagesordnung muss enthalten:
Jahres- und Geschäftsbericht des Vorstandes;
Bericht der Rechnungsprüfer;
Neuwahl des Vorstandes (lediglich jedes 2. Jahr) und Neuwahl der Rechnungsprüfer;
Kassenbericht und Bilanz;
Entlastung des Vorstandes (Gesamt);
Beratung von Anträgen des Vorstandes und der Mitglieder.
Die Tagesordnung wird durch den geschäftsführenden Vorstand festgesetzt. In den Tagesordnungen können nur Anträge aufgenommen werden, die vom Vorstand gestellt werden oder von mindestens 2 Mitgliedern spätestens 30 Tage vor der Mitglieder**versammlung beim Vorstand schriftlich eingereicht und begründet werden.**

s) *Abschnitt IX. Mitgliederversammlung (Nr. 30)*
bisher: *Die Berufung der Generalversammlung durch den Vorsitzenden ist mindestens 10 Tage vorher durch schriftliche Einladung oder Anschlag im Aushangkasten des Vereins oder Veröffentlichung im Mitteilungsblatt der Gemeinde Allensbach bekannt zu geben*
neu: Die Berufung der Mitgliederversammlung durch den 1. Vorsitzenden ist mindestens 10 Tage vorher durch schriftliche Einladung oder der Homepage des Vereins oder Veröffentlichun im Mitteilungsblatt der Gemeinde Allensbach bekannt zu geben.

t) *Abschnitt IX. Mitgliederversammlung (Nr 31) ‚Generalversammlung' wird ersetzt durch **‚Mitgliederversammlung'***

u) *Abschnitt IX. Mitgliederversammlung (Nr 32)*
*‚Vorsitzender' wird durch **‚1. Vorsitzender'** ersetzt.*

TOP 4 Wahl zum geschäftsführenden Vorstand (bei Erfolg entfallen 5 und TOP 6!)
TOP 5 Notvorstand: Vorstellung einer Kandidatin zum Vorschlag beim Registergericht
TOP 6 Beschluss einer Sonderumlage zur Finanzierung des Notvorstands
TOP 7 Anträge
TOP 8 Verschiedenes/Sonstiges

Handball

Heimspielwochenende in der Riesenberghalle
Samstag 24.11. ab 14.30 Uhr u.a.
mit B-Jugend weiblich BW-Oberliga
Sonntag, 25.11. ab 12.00 Uhr u.a.
mit Frauen BW-Oberliga (16.30 Uhr)

TuS Metzingen 2 – SVA Frauen 1 25:28 (11:16)
Zwei schnelle Treffer von Svenja Hübner und Nadja Greinert brachten schon nach knapp einer Minute die erste Zwei-Tore Führung. Nach sieben Minuten sahen sich die Gastgeberinnen beim Stand von 1:4 bereits gezwungen, ein erstes Team Timeout einzufordern. Dieser Demonstration der Stärke konnten die nun angestachelten Metzingerinnen zwar leichte Gegenwehr entgegensetzen und zwischenzeitlich auf 4:8 verkürzen, doch der SVA hatte erneut die richtige Antwort parat und warf nach 20 Minuten abermals eine Sechs-Tore-Führung heraus. Auch zur Halbzeit leuchtete ein komfortabler 16:11 Vorsprung für die Allensbacherinnen von der Anzeigentafel herab. Unruhe kam auf der Trainerbank der Gäste nur noch einmal kurz auf, als der SVA innerhalb weniger Minute drei Gegentore ohne einen eigenen Treffer hinnehmen musste. Doch nach einem Timeout fanden die Allensbacherinnen zurück in die Spur und brachten die Begegnung gegen einen sich nun mit aller Kraft aufbäumenden Gegner mit einem Drei-Tore-Vorsprung über die Runde.

VfL Waiblingen 2 – SVA Frauen 2 22:27 (10:14)
Mit Mut und Entschlossenheit gingen die Mädels von Beginn an in die Partie. Doch

Waiblingen hielt tapfer dagegen, brauchte der Tigers-Nachwuchs die Punkte doch ebenso dringend wie der SVA. Bis zum 7:5 für Waiblingen in der 16. Minute war es ein offenes Spiel. Das sollte jedoch die letzte Führung der Heimmannschaft gewesen sein. Dank eines 3:9 Laufs in den letzten 14 Minuten der ersten Halbzeit, ging der SVA mit einer verdienten vier Tore Führung in die Pause. Nach der Halbzeit dann keine gedankliche „Auszeit" der jungen Hühner vom See. Nein, bis zum 17:24 in der 49. Minute blieb man hochkonzentriert und setzte mit feinen spielerischen Aktionen immer wieder Laura Kayser am Kreis in Szene, die gestern einen richtig guten Tag erwischt hat. Auch dank eines guten Rückhalts durch Corinna Spiegel im Tor, blieb Waiblingen stets auf Distanz. Dass der Vorsprung am Ende auf 5 Tore zusammen geschmolzen ist, geschenkt.

SG Herren – TV Messkirch 27:26 (14:13)
Bis zur 16. Minute konnten sich die Hausherren einen Vier-Tore-Vorsprung herausspielen und wirkten dabei zu den vorherigen Partien sehr gut sortiert und präsent. Beim Stand von 11:7 nahm Meßkirch eine technische Auszeit. Nach der Auszeit waren die Grün-Schwarzen aber vorne zu fahrig und hinten nicht mehr so stabil wie zu Beginn und fing sich wieder den Ausgleich. Wieder gestaltete sich das Spiel ausgeglichen mit dem Unterschied, dass nur noch der Gastgeber immer wieder in Führung ging. In der zweiten Hälfte bot sich weiterhin das gleiche Bild, aber diesmal schafften es die Allensbacher die Führung auf zwei Tore leicht auszubauen. Zehn Minuten vor Schluss konnte die SG auf drei Tore davon ziehen und es sah ganz nach dem erhofften Heimsieg aus. Meßkirch gab sich aber nicht auf, sie stellten in der Schlussphase von einfacher auf zweifache Manndeckung und nahmen so zwei Spieler der SG heraus. Mit der neuen Situation schienen die Hausherren etwas überfordert und fingen sich zwei schnelle Tore, gaben die Führung jedoch nicht ab. Bis zum 26:26 zwei Minuten vor Schluss. Nach der Auszeit spielte Allensbach einen schönen Treffer heraus und führte damit 27:26. Im Gegenzug kamen die Meßkircher auch noch einmal zum Abschluss im Tor der Seeadler hielt aber Kevin Ledig glänzend und lenkte den Ball an den Pfosten, der Abpraller war dann seine sichere Beute.

Grundschulaktionstag Reichenau 2018
Am 13. November fand der Grundschulaktionstag auf der Insel Reichenau statt. Mir fiel umgehend die gute Organisation der Sportveranstaltung auf. Nach der Vorbereitung holte ich die Kinder im Klassenzimmer ab. Mehr als 30 Zweitklässler/innen nahmen an der Aktion teil. In der Halle merkte ich schnell, wie anstrengend eine solch große Gruppe von Kindern sein konnte – zumal ich als Hauptverantwortliche für den größten Teil des Sporttags zuständig war. Nichtsdestotrotz machte die Stationsarbeit großen Spaß. Die Kinder waren mehrheitlich sehr motiviert und zeigten viel Einsatz. Sie testeten sich an verschiedenen Zielwurfvarianten und Prellübungen. Nach einer etwas längeren Frühstückspause gingen wir zu den restlichen Stationen über. Abschließend teilten wir die Kinder in vier verschiedene Teams ein. Beim Handballspiel über das ganze Feld konnten die Kinder nun alle Dinge, welche an den Stationen geübt wurden (Fangen, Passen, Werfen), anwenden. Die lautstarken Anfeuerungsrufe der außenstehenden Schüler/innen deuteten an, mit wie viel Elan die Kinder noch immer mitmachten.

Fußball

Spiele vom letzten Wochenende
1. Mannschaft:
Derbysieg über Dettingen-Dingelsdorf
SV Allensbach -
SG Dettingen-Dingelsdorf II 5:2 (3:1)
In einem fair geführten Nachbarschaftsduell konnte der 1. Heimsieg der Saison 2018/2019 eingefahren werden. Der SVA erspielte sich zu Beginn ein leichtes Übergewicht, den 1. Treffer erzielten in der 19. Spielminute jedoch die Gäste. Einen Querpass von Oliver Hansel versenkte Tomislav Pandza am langen Pfosten zum 0:1. Die Antwort der Heimelf ließ aber nur eine Minute auf sich warten. Über Philip Keller und Serifo Charre wurde der Ball über die linke Seite schnell nach vorne gespielt und Patrick Enz vollendete per Kopf zum Ausgleich. In der Folge verlor der SVA etwas den Faden, blieb aber insgesamt gefährlicher. Die Gäste aus Dettingen hatten ebenfalls noch gute Möglichkeiten durch Kai Siegfried und Martin Stegmann. Doch auch der SVA musste sich an diesem Tag chancenmäßig nicht verstecken. Sowohl Alexander Weißbrot als auch Nicolas Apelt scheiterten am glänzend reagierenden Marius Fischer im Dettinger Tor. Die 2:1 Führung war dann wirklich sehenswert. Über Markus Köhne, Jonas Dix und abschließend Alexander Weißbrot wurde der Ball über die rechte Seite schnell in die Spitze befördert und Patrick Enz musste beim überlegten Querpass von Alexander Weißbrot nur noch aus kurzer Distanz einschieben. Kurz vor der Pause landete der Ball nach einer Ecke im Rückraum bei Kim Weber. Dieser erzielte mit einem platzierten Schuss von der Strafraumgrenze den beruhigenden 3:1 Halbzeitstand. Die zweite Spielhälfte war auf beiden Seiten sehr zerfahren, die eindeutigeren Chancen erspielte sich aber der SV Allensbach. Nach einem Eckball von Serifo Charre hatte Michael Büche viel zu viel Platz und wuchtete den Ball per Kopf in die Maschen. Wenig später zirkelte Markus Binder einen Freistoß mit Hilfe der Unterkante der Latte wunderschön in den Winkel. Trotz des nun deutlichen Ergebnisses gaben sich die Gäste nicht auf und erzielten nur 2. Minuten später – wiederum durch Pandza – ihren zweiten Treffer. Das sich an diesem Ergebnis nichts mehr änderte, war vor allem der mangelhaften Chancenauswertung der Heimelf geschuldet. Im letzten Match vor der Winterpause und somit zum Abschluss der Hinrunde geht es am Sonntag, den 25.11. um 14:30 gegen die ambitionierte 2. Mannschaft des 1. FC Rielasingen-Arlen.
Tore: (19.) 0:1 Pandza, (20.) 1:1 Enz, (41.) 2:1 Enz, (44.) 3:1 Weber, (55.) 4:1 Büche, (63.) 5:1 Binder, (65.) 5:2 Pandza

Die nächsten Spiele der Aktiven Mannschaften im Überblick:

1. Mannschaft:
Sonntag, 25.11.18 14:30 Uhr
FC Rielasingen-Arlen II - SV Allensbach I
Talwiese Rielasingen

Jugendfußball

Spiele vom letzten Wochenende
B-Jugend:
SG Tengen-Watterdingen I 6:5 SVA I

Kommende Spiele

D-Jugend:
Hallen Bezirksturnier
Sonntag, 25.11.18 ab 13:00 Uhr
Mindlestalhalle Steißlingen

B-Jugend:
Samstag, 24.11.18 15:00 Uhr
SVA I - SG Nordstern Radolfzell I

Die Mannschaften freuen sich über zahlreiche Unterstützung.

KRAFTSPORTVEREIN ALLENSBACH

Kantersieg für den KSV Allensbach gegen die KG Nendingen/Mühlheim
Beim Auswärtskampf gegen die KG Nendingen / Mühlheim wurde der KSV Allensbach seiner Favoritenrolle mehr als gerecht und konnte alle zehn Einzelkämpfe erfolgreich gestalten. So gelang gegen das Schlusslicht der Tabelle ein 37:0 Kantersieg. Hierbei zeigten die Allensbacher erneut eine geschlossene und konzentrierte Leistung und der Mannschaft war deutlich anzumerken, dass sie den nächsten Schritt in Richtung Meisterschaft machen wollte. Somit hat der KSV Allensbach nun am kommenden Samstag beim Auswärtskampf gegen den AB Aichhalden II die Möglichkeit den Meistertitel in der ARGE-SAB Bezirksliga bereits vorzeitig fix zu machen.

Die Kämpfe im Einzelnen:
57 kg: Hier wurde der Allensbacher Leon Brender kampflos Sieger. (4:0)
130 kg: Sergo Ninua lies gegen Jonathan Wernz keine Zweifel aufkommen. Nach einer 8:0 Führung wurde er bereits Ende der ersten Minute Schultersieger. (8:0)
61 kg: Mathias Köhne übernahm gegen Abdul Bashir Jalili von Beginn an die Initiative und kam nach zwei großen Wertungen nach einer Minute zum Schultersieg. (12:0)
98 kg: Tim Buck bestätigte im Kampf gegen Martin Wenzkus seine gute Form. Bis zur Pause erkämpfte er sich eine deutliche 11:0 Führung, die er im zweiten Kampfabschnitt zum 15:0 Überlegenheitssieg ausbaute. (16:0)
66 kg: Armin Kratzer diktierte gegen Florian Hermann von Beginn an das Kampfgeschehen. Mit einer Vielzahl von kleinen Wertun-

gen konnte er noch vor der Pause die Punkte zum vorzeitigen 18:2 Überlegenheitssieg erkämpfen. (20:0)
71 kg: Den spannendsten Kampf des Abends zeigten Markus Köhne und Altan Bakir. Köhne konnte eine 5:2 Pausenführung erkämpfen, die er im zweiten Abschnitt dann clever zum 8:4 Punktsieg ausbaute. (22:0)
86 kg: Der aufgerückte und im ungeliebten freien Stil antretende Teimuarz Beradze hatte mit Anil Misirci einen der stärksten Ringer der KG zum Gegner. Beradze konnte aber routiniert einen ungefährdeten 8:0 Punktsieg erkämpfen. (25:0)
80 kg: Einen vom Standkampf geprägten Kampf zeigten Christof Mönch und Dennis Schilling, indem der Mühlheimer zunächst leichte Vorteile hatte und daher zur Pause mit 0:2 führte. Nach der Pause fand Mönch immer besser in den Kampf, lag aber noch mit 1:4 zurück als Schilling nach einer Unsportlichkeit disqualifiziert wurde. (29:0)
75 kgA: Nicolai Rothmund zeigte gegen Lukas Stiller eine konzentrierte Leistung und konnte kontinuierlich punkten. So kam er kurz vor der Pause zum ungefährdeten 15:0 Überlegenheitssieg. (33:0)
75 kgB: Matthias Fix fand gegen Chris Hänsler gut in den Kampf. Nach zwei sehenswerten Würfen kam er nach einer 8:0 Führung bereits frühzeitig zum Schultersieg. (37:0)

Jugendmannschaft unterliegt äußerst knapp
Die Jugendmannschaft des KSV Allensbach musste am Wochenende beim Tabellenführer StTV Singen antreten. In diesem Kampf stand der Allensbacher Nachwuchs kurz vor einer Überraschung, musste aber am Ende nach 4:4 Einzelsiegen eine knappe und etwas unglückliche 15:16 Niederlage hinnehmen. Die Punkte für den KSV Allensbach konnten John Klinge, Jonas Dähmcke, Simon Grathwohl und Luis Beneke erkämpfen. Im Anschluss konnten Robin Wieser, Jonas Dähmcke und Kilian Boos auch noch ihre ausgetragenen Freundschaftskämpfe gewinnen.

KSV Allensbach muss erneut auf fremden Matten antreten
Am kommenden **Samstag, den 24.11.2018** müssen die **Aktiven** ab **18:30 Uhr** in der **Sport- und Festhalle Rötenberg in Aichhalden-Rötenberg** antreten. Im Vorkampf konnte der Landesligaabsteiger **AB Aichhalden II** nicht in Bestbesetzung antreten, so dass die Allensbacher einen deutlichen 28:5 Heimsieg erkämpfen konnte. Die Allensbacher werden gegen die Aichhaldener Regionalligareserve natürlich versuchen den letzten Schritt zur Bezirksligameisterschaft zu machen und den Titel vorzeitig abzusichern. Hierzu wird die Mannschaft nochmals alle Kräfte mobilisieren, um den notwendigen Sieg zu erkämpfen. Die **Jugendmannschaft** tritt um **14:30 Uhr** in der **Ringerhalle Taisersdorf** gegen den **KSV Taisersdorf II** an.

TENNISCLUB ALLENSBACH

Winter-Bezirksmeisterschaften der Jugend
Als einzige Teilnehmerin des TC Allensbach trat Finja Eckert in der Konkurrenz U 10 bei den diesjährigen Winter-Meisterschaften in Villingen an.
Die beiden ersten Gruppenspiele am Samstag konnten ohne Satzverlust gewonnen werden und so stand am Sonntagmorgen das Halbfinale gegen eine Gegnerin aus Villingen an.
Der erste Satz ging 6:1 an die Spielerin vom TCA und Finja konnte mit Ihrer Vorhand den Spielrhythmus diktieren. Im zweiten stellte sich die Gegnerin besser darauf ein und es folgte ein toller Schlagabtausch.
Der Match-Tiebreak musste die Entscheidung bringen. Nach 4:6 Rückstand lies Finja Eckert keinen Punkt der Gegnerin mehr zu und gewann 10:6.
Im folgenden Finale war die Nr.1 der Villingerinnen die erwartet starke Gegnerin. Um jeden Punkt wurde gefightet und die Zuschauer sahen ein technisch anspruchsvolles Spiel.
Nach fast zwei Stunden Spielfreude musste Finja Ihrer Gegnerin gratulieren. Konnte dies aber mit einem Lächeln, da die beiden besten Spielerinnen des Turniers ein tolles Match ablieferten.

TZA-NACHRICHTEN

WISSENSWERTES IM TZA

Kurs-Nr: 3032
Systemoptimierung, Beschleunigen des Computers und Schutz vor schädlichen Programmen
Gegenstand dieses Seminars sind nützliche kostenlose Tools aus dem Internet. Sie können unter anderem damit Ihren Rechner wieder schneller machen durch Aufräumen und Optimieren von System, Festplatte und Internet-Browser oder schädliche Software aufspüren und entfernen bzw. von Ihrem PC fernhalten. Sie erhalten auch Hinweise zum Download der Tools und zur Installation.
Termin: Mo 03.12.18 15 – 19 Uhr

Kurs-Nr: 3064
Windows Explorer - Kein Chaos mehr mit Ordnern und Dateien
Lernen Sie in diesem Kurs, Ihre Dateien übersichtlich zu verwalten. Erstellen Sie Ihre persönliche Ordnerstruktur, erfahren Sie, wie man Dateien sinnvoll benennt, kopiert, verschiebt, löscht oder umbenennt. Ebenso, wie man seine Daten am besten sichert. Suchen von Dateien, Sortieren oder Diashow von Bildern sind ebenfalls Gegenstand des Kurses.
Termin: Mo 03.12.18 9 – 13 Uhr

Kurs-Nr: 2789
Windows 10 - Grundlagen
Wie funktioniert das aktuelle Betriebssystem Windows 10? Alle wichtigen Programme und Einstellungen werden vorgestellt, ebenso das Dateien- und Ordnermanagement, Installieren von Software und Einrichten externer Hardware sowie Unterschiede zu den Vorgängerversionen.
Termin: Di 04.12.18 15 – 19 Uhr

Kurs-Nr: 3126
Word - Aufbaukurs für Fortgeschrittene
Inhalt dieses Kurses ist die weiterführende Textgestaltung. Themenschwerpunkte dabei sind Formatvorlagen, Dokumentvorlagen, Einrichten von Abschnitten (z.B. für variable Seitenformate oder Kopf- und Fußzeilen), Verzeichnisse, Einbinden von Grafiken und anderen Objekten, Überblick Serienbrieferstellung und Feldfunktionen.
Termin: Fr 07.12.18 9 – 13 Uhr

Kurs-Nr: 2699
Word - Grundlagen
Sie erlernen im Kurs die Grundlagen der Textverarbeitung mit Word. Themenschwerpunkte dabei sind einfache Texteingabe, Formatierungen, Öffnen und Speichern von Dateien, Tabstopps, Formatvorlagen, Silbentrennung, Verzeichnisse, Kopf- und Fußzeilen, Fuß- und Endnoten, Drucken, Rechtschreibprüfung und grafische Gestaltungsmöglichkeiten
Termine: Mo 10.12. und Di 11.12.18 jeweils 9 – 13 Uhr

Kurs-Nr: 2990
Excel - Grundlagen
Sie lernen die grundlegende Tabellenbearbeitung mit Excel kennen, Zellformatierungen, einfache Formeln und Funktionen, relative und absolute Bezüge, Datums- und Uhrzeitfunktionen, Erstellen von Diagrammen, Formatvorlagen, Einbinden von Grafik- und Zeichenobjekten.
Termine: Mo 10.12. und Di 11.12.18 jeweils 15 – 19 Uhr

Kurs-Nr: 2591
Übertragung, Verwaltung und einfache Weiterverarbeitung digitaler Fotos am Computer
In diesem Kurs erfahren Sie, wie Sie Ihre Bilder von der Digitalkamera auf den PC übertragen und wie Sie die Bilder auf dem PC strukturiert verwalten und einfach bearbeiten können. Ebenso wird vermittelt, wie Sie Bilder auf DVD brennen oder auf USB-Sticks übertragen können.
Termin: Fr 14.12.18 9 – 13 Uhr

Weitere Kurse und Termine richten wir auf Wunsch ein.

Alle Veranstaltungen finden im Schulungsraum der digikomp im Technologiezentrum Allensbach, Kaltbrunner Str. 24 statt. Sie können gerne Ihren Laptop zu den Kursen mitbringen.

Wir bitten um rechtzeitige Anmeldung, da das Platzangebot begrenzt ist. Anmeldung unter Telefon 935128 oder E-Mail an den Dozenten Dr. Boeckh info@cboeckh.de

INFOS AUS DER NACHBARSCHAFT

Crea Markt Dettingen

Der Verein Dettingen-Wallhausen Kreativ e.V. lädt zur 35. Advents- u. Weihnachtsausstellung am Samstag, den 24.November und Sonntag, den 25. November
nach Dettingen in das Schulhaus ein. In stimmungsvoller Atmosphäre präsentieren 50 Künstler Keramik, Quilt, Floristik, Schmuck, Bilder, Filz-,Näh-, Holzarbeiten und viele Werke aus anderen Bereichen.
Bereits schon am Eröffnungsabend am Samstag den 24. November von 18. 00 Uhr - 21.00 Uhr findet ein Verkauf statt.
Am Sonntag den 25.November beginnt die Veranstaltung um 11.00 Uhr und endet um 17.00 Uhr. Dort erwarten die Besucher auch eine große Tombola.
Für die jungen Gäste wird eine spannende Bastel- und Spielecke angeboten, sowie eine fantastische Märchenerzählerin. Auch für das leibliche Wohl wird gesorgt.

50 Jahre gemeinsames Musizieren müssen gefeiert werden!

Das **Konstanzer Akkordeon Ensemble** besteht seit 50 Jahren und einige Spieler sind auch schon fast seit Anfang an dabei. Sie proben einmal wöchentlich Musikstücke aus ganz verschiedenen Genres und geben mehrmals im Jahr Konzerte. Das Jubiläumskonzert zu diesem Anlass findet am **Samstag den 24. November 2018** in der Mehrzweckhalle Konstanz/Allmannsdorf statt. Unter der Leitung von Dorin Grama haben das Konstanzer Akkordeon Ensemble zusammen mit dem Handharmonica Club Kreuzlingen bekannte und beliebte Melodien einstudiert. Gäste sind dieses Jahr der Chor aus Radolfzell „Zell-A-capella" der mit viel Freude am Singen, viele deutschsprachige Lieder zu Gehör bringen wird.
Das Konzert beginnt **um 19.30 Uhr,** Einlass ist ab ca. 18.30 Uhr.

Für das leibliche Wohl während des Abends wird wie immer gesorgt.

FIS Skisprung Weltcup Titisee-Neustadt

FIS SKI JUMPING WORLD CUP
VIESSMANN

FIS Title Sponsor
VIESSMANN

FIS Presenting Sponsor
Audi

Hochfirstschanze

7.12.–9.12.2018

Viessmann
FIS Skisprung Weltcup
Damen und Herren

DSV DEUTSCHER SKIVERBAND

FIS

Hauptsponsoren

LEICHT

LOTTO Baden-Württemberg

Orizon

VELTINS

Regionalsponsoren

BADEPARADIES SCHWARZWALD Titisee

Bad Dürrheimer

DURBACHER

Hoch schwarzwald

www.weltcupskispringen.de

„Zum Weinbrunnen“

Brunnengasse 2b • 78476 Allensbach • Tel. 07533 / 3113

Frische Muscheln

Donnerstag, 29.11.2018 und Samstag, 01.12.2018

Reservierung erbeten. Wir freuen uns auf Ihren Besuch

Wer Bäume versteht, kann sie pflegen

Unser Baumdienst bietet Ihnen an:

● Unverbindliches Erstgespräch
● Baumkontrolle ● Baumpflege ● Fällungen

GARTENFORUM
Ich zeig dir schöne Orte!

Dipl.-Ing. (FH) Eva Eisenbarth
Weiherstraße 20
78465 Konstanz-Dettingen
Tel.: 07533 949 7710
www.gartenforum.com

Kleiderflohmarkt

Kleider, Hosen, Röcke usw. teils NEU

Wann: 24.11.18 ab 13.00 Uhr

Radolfzeller Straße 39 a

SEETERRASSE
Restaurant & Hotel

Cherry Valley Ente

30.11.–23. 12.2018

Vom 30. November bis 23. Dezember gibt es Cherry Valley Ente. Knusprig gebraten mit Apfel, Rotkraut und Kartoffelklößen.

Hereinspaziert – wir verwöhnen Sie gerne. Harald Leissner & Team.

Seeweg 2 | 78337 Wangen | Tel. 07735 9300-0 | Di & Mi Ruhetag
info@residenz-seeterrasse.com | www.residenz-seeterrasse.com

AF Fliesen- und Natursteine verlegen + Silikonfugen

Mobil 0174 204 10 27

---

die polsterei ? göttler

www.polsterwerkstatt-goettler.de

Nachhilfe

Kl. 4 bis zum Abi
Ma, De, Eng. sehr preiswert.
(gewerblich) 015792463601

Reichenauer Fischhandlung

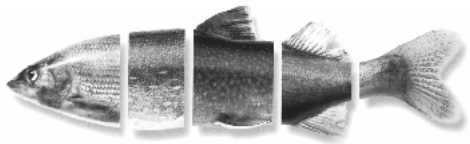

Fisch aus eigener Räucherei und Wild vom Bodanrück

Di. - Sa. 8.00 - 12.30 Uhr und Di. - Fr. 14.00 - 18.00 Uhr
- montags geschlossen

78479 Insel Reichenau • Seestraße 13 • Tel. 0 75 34 / 76 63

Wohngemeinschaft Plus 60

Wir sind ein aufgeschlossenes Ehepaar 65 Plus, ungebunden und suchen eine Wohngemeinschaft für ein respektvolles, freundliches und sich gegenseitig stützendes Miteinander. Am liebsten in Plus 60 Wohngemeinschaft in Allensbach. Bieten anteilige Miete und unsere Hilfe im Haushalt, Garten und bei Besorgungen etc. Sind seriös und solvent. Besitzen einen PKW.

Über eine Zuschrift unter Chiffre 4957201
an Primo Verlag, Postfach 1254, 78329 Stockach
würden wir uns sehr freuen.

3-Zi.-Whg. zur Miete/zum Kauf gesucht

von berufstätigem Ehepaar im Raum Allensbach

Tel. 07533 / 949 349 • 0172 / 637 63 90

Patentes solventes berufstätiges Paar sucht etwa 70 - 120 m² gr. **Mietwohnung in Allensbach** mit Seeblick, zum 1.01.2019 , NR, keine Haustiere, Kontakt unter 07531/ 20 90 300

NEUER SERVICE:
WERTERMITTLUNG KOMPAKT

Erfahren Sie in wenigen Minuten, den aktuellen Wert Ihrer Immobilie.

Individuelle Wertanalyse als PDF - kostenfrei und zum direkten Download unter:

www.immobewertung-bodensee.de

KENSINGTON
Finest Properties International

Robert Rainer

Zentralheizungs- und Lüftungsbaumeister

HEIZUNGSBAU

SANITÄR

HEIZUNG - SANITÄR - SOLAR - KUNDENDIENST

Im Reihetal 13 - 78476 Allensbach
Telefon: 07533 / 5602 - Fax: 07533 / 7183
E-Mail: info@heizungsbau-rainer.de

Wir suchen ab sofort zur Abwicklung unserer zum Teil exklusiven Bauten für unseren Standort in Mühlingen eine/n einsatzfreudige/n

DAS BODENSEEHAUS

Zimmermeister/in oder Techniker/in für die Arbeitsvorbereitung

Bewerberprofil:
- Ausbildung als Zimmerer/in Zimmermeister/in, Techniker/in oder Holzbauingenieur/in
- Gute Erfahrung im Umgang mit CAD-Software SEMA
  (Wäre von Vorteil aber keine zwingende Voraussetzung)
- Sicherer Umgang mit allen gängigen Office-Anwendungen

Haupt-Aufgabenbereich:
- Arbeitsvorbereitung mit Sema Abbundprogramm
- Erstellen von Werk- und Montageplänen für Konstruktionen in Holztafelbauweise
- Mithilfe in unserer Produktion

und eine/n

Schreiner/in, oder Zimmerer/in für die Produktion

Bewerberprofil:
- abgeschlossene Ausbildung als Schreiner/in oder Zimmerer/in
- Erfahrung in der Wandfertigung / Trockenbau erwünscht aber nicht erforderlich
- Flexibilität und Zuverlässigkeit

Haupt-Aufgabenbereich:
- Wandfertigung der vorgerichteten Hölzer in unserer Produktionshalle
- Beplanken / Dämmen der einzelnen Wandelemente
- Mithilfe an anderen Stationen unserer Fertighausproduktion

Wir bieten:
- Anspruchsvolles und abwechslungsreiches Aufgabengebiet
- leistungsgerechte Bezahlung
- unbefristetes Arbeitsverhältnis mit interessanten Entwicklungsperspektiven in einem zukunftsorientiertem wachsendem Familienunternehmen

Bodenseehaus als mittelständisches, familiengeführtes Unternehmen erstellt Holzfertighäuser in hoher Qualität im Raum Süddeutschland, Schweiz und Österreich (Tirol, Vorarlberg), und gehört zu den TOP 100 Innovationsführern 2018.

Wenn Sie Ihre Fachkompetenz bei uns einbringen wollen senden Sie Ihre Bewerbungsunterlagen vorzugsweise per Email an: bewerbung@bodenseehaus.de

Holzbau Mühlingen GmbH
78357 Mühlingen Mühlweiler 8
www.bodenseehaus.de

Sekretariat
Frau Schäffner
Tel. 07731 / 9352-0

In 8 oder 9 Jahren zum Abitur...
– auch für Schüler aus der Schweiz möglich!

Gute Schule. Beste Aussichten.

Herzliche Einladung zu unseren Infoveranstaltungen:

Do, 22.11.2018, 19.30 Uhr
Info-Abend, Scheffelstube, Radolfzell

Do, 29.11.2018, 19.30 Uhr
Info-Abend, Restaurant Stromeyer „Die Bleiche", Konstanz

Mi, 09.01.2019, 19.30 Uhr
Info-Abend, Evangelische Kirche, Gailingen

Fr, 18.01.2019, 19.30 Uhr
Info-Abend für Berufliche Gymnasien und Aufbaugymnasium
AD-Saal, Schloss Gaienhofen

Mo, 21.01.2019, 19.30 Uhr
Info-Abend, Kulturpunkt Arlen „Gems", Rielasingen-Arlen

Do, 31.01.2019, 19.30 Uhr
Info-Abend für Klasse 4, AD-Saal, Schloss Gaienhofen

Sa, 02.02.2019, 09.15 Uhr und 10.15 Uhr
Tag der offenen Tür mit Schulführungen für alle Schularten
Treffpunkt: Melanchthonkirche, Schloss Gaienhofen

Mo – Fr 9 – 16 Uhr
Telefon 07735/812-21 oder -22
info@schloss-gaienhofen.de
www.schloss-gaienhofen.de

Schloss Gaienhofen
Evangelische Schule
am Bodensee | Schlossstr. 8
78343 Gaienhofen

Weihnachten ist bald!

Wir bieten Ihnen Zierreisig ☆

Di. - Sa. von 10.00 Uhr - 17.00 Uhr

Familie Schauber • Alte Landstraße 16
Markelfingen • Tel. 0 77 32 / 1 26 68

ABS SERVICE für Blech GmbH

Wir suchen ab sofort in Allensbach!

Lageraushilfe

auf 450€ Basis mit flexiblen Arbeitszeiten

Reinigungskraft

auf 450€ Basis mit flexiblen Arbeitszeiten

Servicetechniker/in Werkzeugmaschinen

Vollzeit/Teilzeit

Wir freuen uns auf Ihre Bewerbung:
Tel.: **0 75 33 - 93 23 14**
Mail: **cs@absservicegmbh.de**
www.absservicegmbh.de

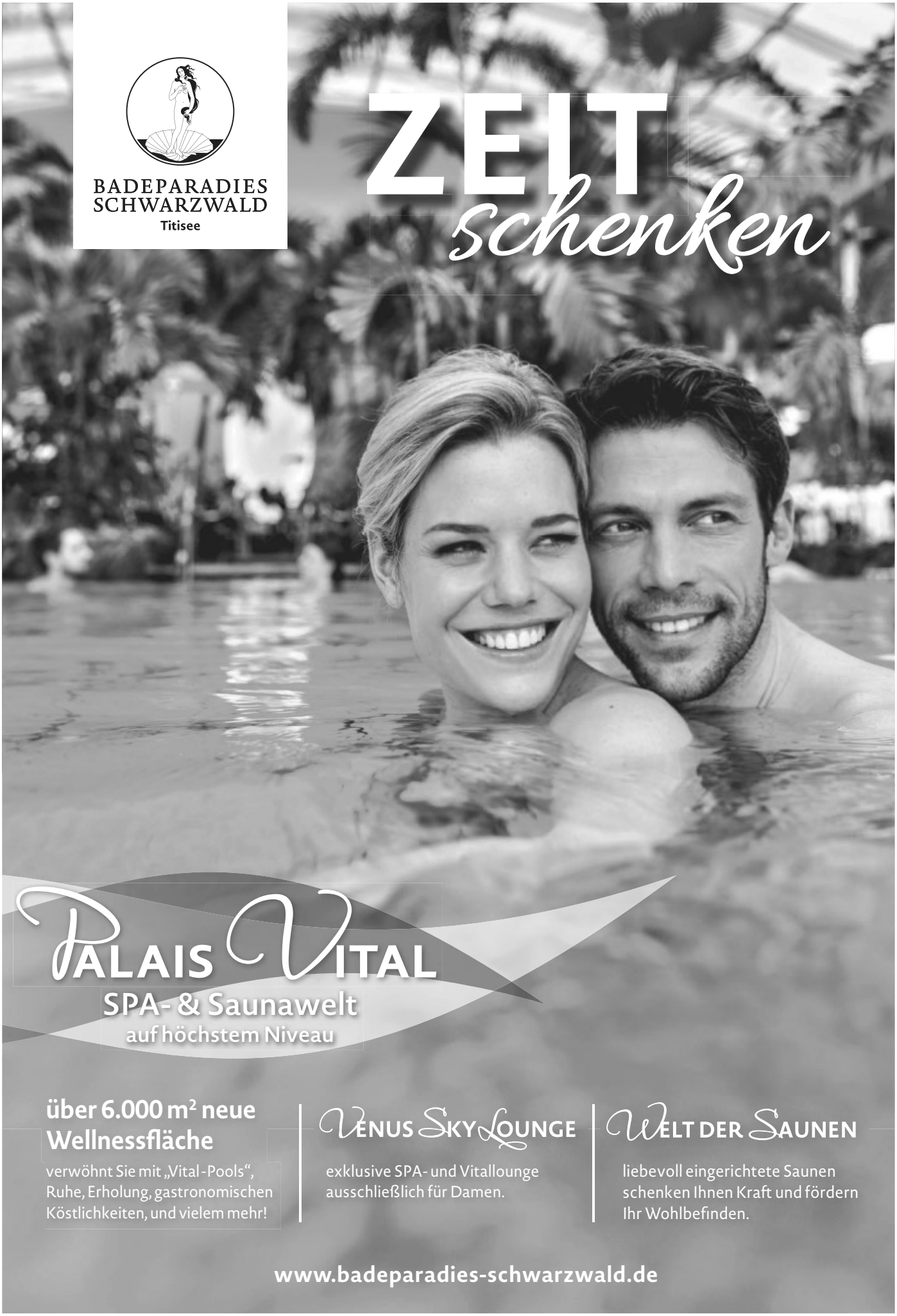
BADEPARADIES
SCHWARZWALD
Titisee
ZEIT
schenken
PALAIS VITAL
SPA- & Saunawelt
auf höchstem Niveau
über 6.000 m² neue Wellnessfläche
verwöhnt Sie mit „Vital-Pools“, Ruhe, Erholung, gastronomischen Köstlichkeiten, und vielem mehr!
VENUS SKY LOUNGE
exklusive SPA- und Vitallounge ausschließlich für Damen.
WELT DER SAUNEN
liebevoll eingerichtete Saunen schenken Ihnen Kraft und fördern Ihr Wohlbefinden.
www.badeparadies-schwarzwald.de

Persönliche Hilfe und Begleitung im Trauerfall
Bestattungen Georg Deggelmann GmbH · 78465 Konstanz-Dingelsdorf
Tag und Nacht persönlich erreichbar: Tel. 07533/3574 · www.bestattungen-deggelmann.de

Wir freuen uns über eine neue Kollegin in unserem Team

...und heißen Frau Séverine Becker-Fritzsch, Logopädin, herzlich willkommen. Sie wird uns ab 26.11.18 tatkräftig unterstützen.

Logopädische Praxis

Logopädische Praxis Dagmar E. Martin
Zum Tafelholz 8 | 78476 Allensbach
07533 940787 | info@logopaedie-allensbach.de